

**EXCELENTÍSSIMO SENHOR DOUTOR JUIZ DE DIREITO DA 2ª VARA DE FALÊNCIAS E RECUPERAÇÕES JUDICIAIS DO FORO CENTRAL CÍVEL DA COMARCA DE SÃO PAULO/SP**

**Processo nº 1054969-12.2018.8.26.0100**

**Recuperação Judicial**

**BRASIL TRUSTEE ADMINISTRAÇÃO JUDICIAL,**

Administradora Judicial nomeada por esse MM. Juízo nos autos da **RECUPERAÇÃO JUDICIAL** em epígrafe, proposta por **EVERTON DISTRIBUIDORA COMERCIAL DE PEÇAS EIRELI e OUTRAS – GRUPO EVERTON**, por seus representantes que ao final subscrevem, vem, respeitosamente, à presença de Vossa Excelência, apresentar o Relatório Mensal das Atividades das Recuperandas, nos termos a seguir.

**São Paulo**

Rua Robert Bosch, 544, 8º andar  
CEP 01141-010 F. 11 3258-7363

**Campinas**

Av. Barão de Itapura, 2294, 4º andar  
CEP 13073-300 F. 19 3256-2006

**Curitiba**

Rua da Glória, 314, conjunto 21  
CEP 80030-060 F. 41 3891-1571

## SUMÁRIO

I. DA VISITA PERIÓDICA NA SEDE DAS RECUPERANDAS.....	3
II. OBJETIVOS DESTE RELATÓRIO.....	8
III. BREVE HISTÓRICO E PANORAMA GERAL .....	9
IV. FOLHA DE PAGAMENTO .....	11
IV.I – COLABORADORES .....	11
IV.II – GASTOS COM COLABORADORES.....	12
IV.III – PRÓ-LABORE.....	13
V. EBITDA (Earnings Before Interest, Taxes, Depreciation and Amortization) .....	15
VI. ÍNDICES DE ANÁLISE CONTÁBIL .....	16
VI.I - LIQUIDEZ SECA.....	17
VI.II - LIQUIDEZ GERAL.....	18
VI.III - CAPITAL DE GIRO LÍQUIDO .....	19
VI.IV – DISPONIBILIDADE OPERACIONAL .....	21
VI.V - GRAU DE ENDIVIDAMENTO.....	22
VII. FATURAMENTO .....	25
VII.I – RECEITA BRUTA DE VENDAS .....	25
VII.II – DEVOLUÇÃO DE VENDAS .....	27
VIII. BALANÇO PATRIMONIAL .....	27
VIII.I - ATIVO.....	27
VIII.II - PASSIVO.....	34
VIII.III - PASSIVO CONCURSAL .....	38
IX. DÍVIDA TRIBUTÁRIA .....	39
IX.I - MEDIDAS PARA GESTÃO DO ENDIVIDAMENTO TRIBUTÁRIO .....	43
X. DEMONSTRAÇÃO DE RESULTADO DO EXERCÍCIO .....	46
XI. CONCLUSÃO.....	50

## I. DA VISITA PERIÓDICA NA SEDE DAS RECUPERANDAS

De início, cumpre a esta Administradora Judicial informar que, na data de 16/12/2022, às 10h00, visitou as dependências das Recuperandas em São Paulo/SP, ocasião em que constatou as atividades das empresas, sem observar qualquer fato aparentemente desabonador.

Na oportunidade, esta Administradora Judicial registrou algumas fotos realizadas durante sua visita, que são reproduzidas a seguir.

### ESCRITÓRIO:

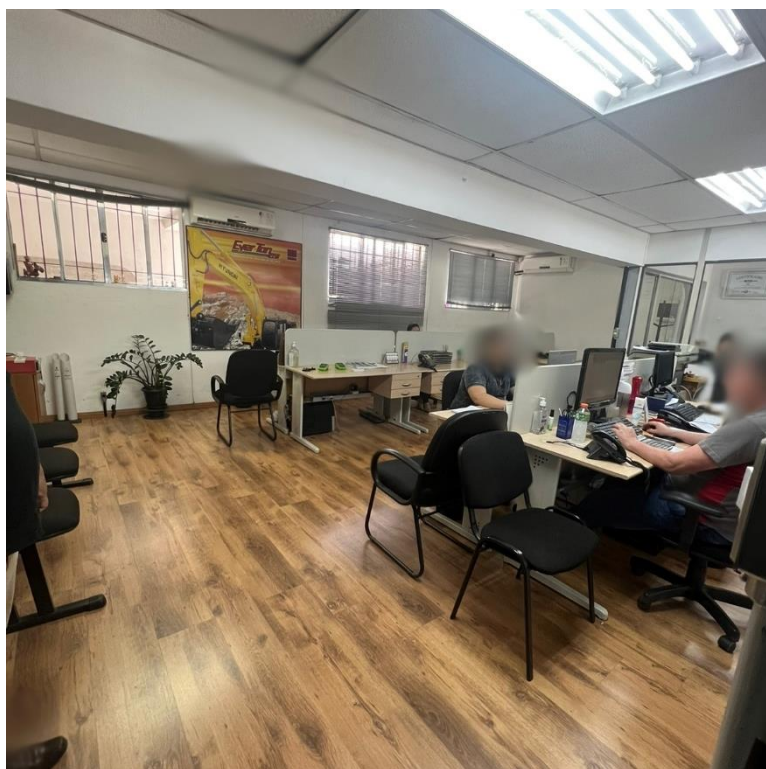

**São Paulo**  
Rua Robert Bosch, 544, 8º andar  
CEP 01141-010 F. 11 3258-7363

**Campinas**  
Av. Barão de Itapuru, 2294, 4º andar  
CEP 13073-300 F. 19 3256-2006

**Curitiba**  
Rua da Glória, 314, conjunto 21  
CEP 80030-060 F. 41 3891-1571

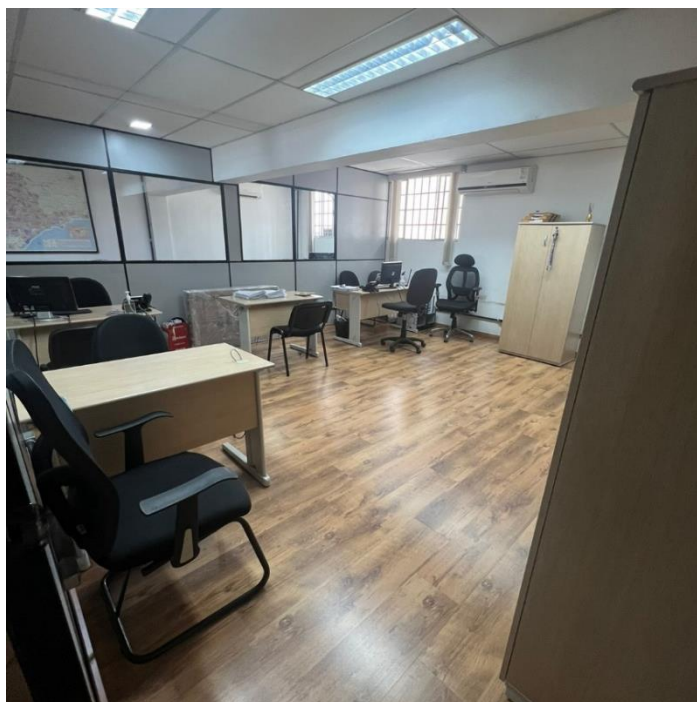

**ESTOQUE:**



**São Paulo**  
Rua Robert Bosch, 544, 8º andar  
CEP 01141-010 F. 11 3258-7363

**Campinas**  
Av. Barão de Itapura, 2294, 4º andar  
CEP 13073-300 F. 19 3256-2006

**Curitiba**  
Rua da Glória, 314, conjunto 21  
CEP 80030-060 F. 41 3891-1571

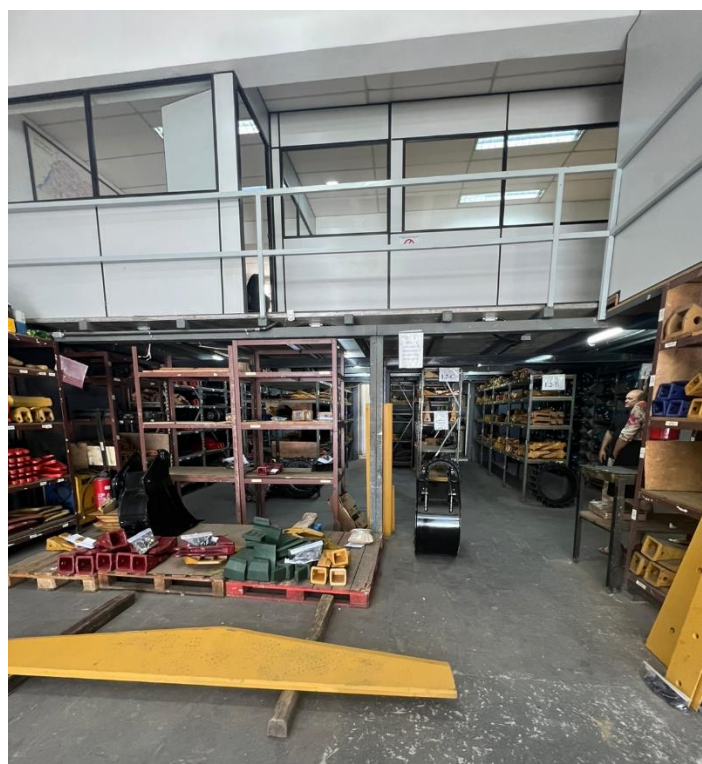

**São Paulo**  
Rua Robert Bosch, 544, 8º andar  
CEP 01141-010 F. 11 3258-7363

**Campinas**  
Av. Barão de Itapura, 2294, 4º andar  
CEP 13073-300 F. 19 3256-2006

**Curitiba**  
Rua da Glória, 314, conjunto 21  
CEP 80030-060 F. 41 3891-1571

[www.brasiltrustee.com.br](http://www.brasiltrustee.com.br)

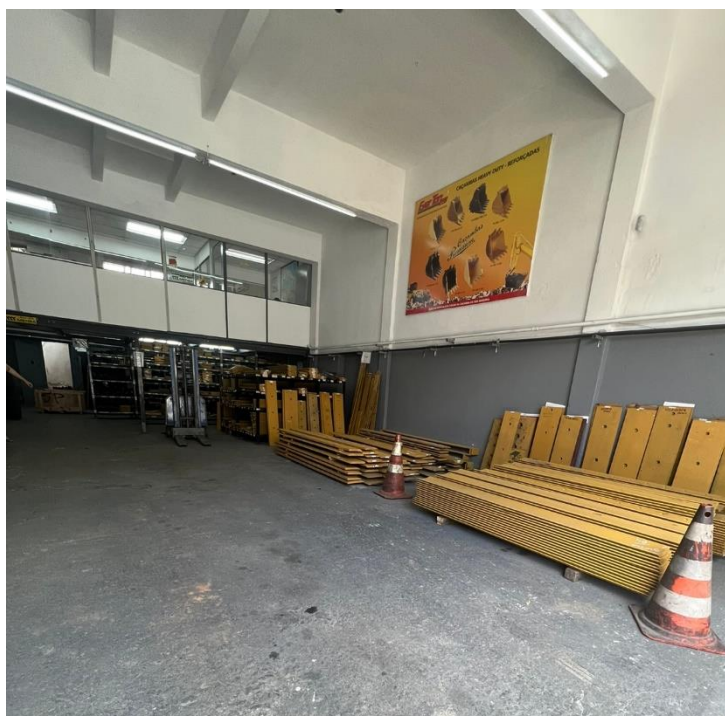
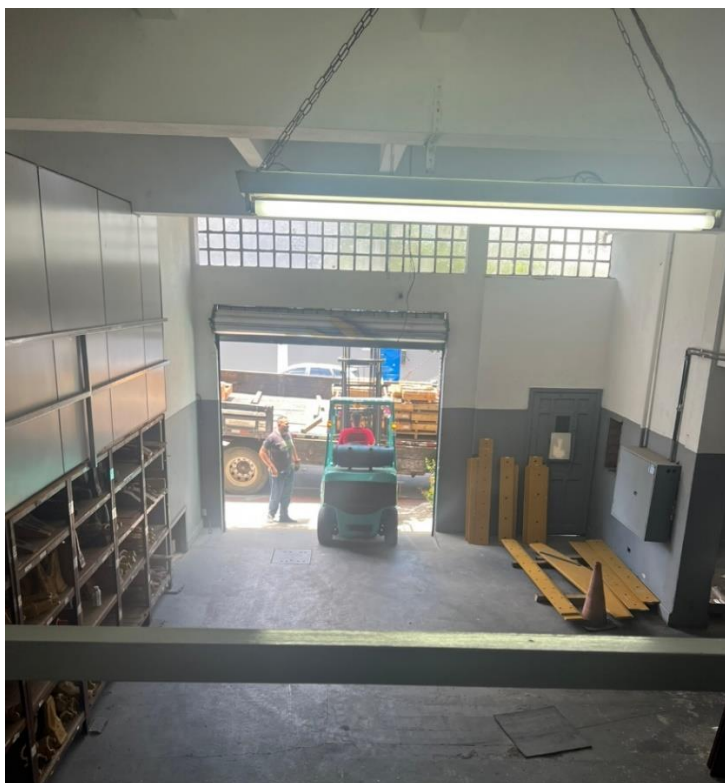

**São Paulo**  
Rua Robert Bosch, 544, 8º andar  
CEP 01141-010 F. 11 3258-7363

**Campinas**  
Av. Barão de Itapura, 2294, 4º andar  
CEP 13073-300 F. 19 3256-2006

**Curitiba**  
Rua da Glória, 314, conjunto 21  
CEP 80030-060 F. 41 3891-1571

[www.brasiltrustee.com.br](http://www.brasiltrustee.com.br)

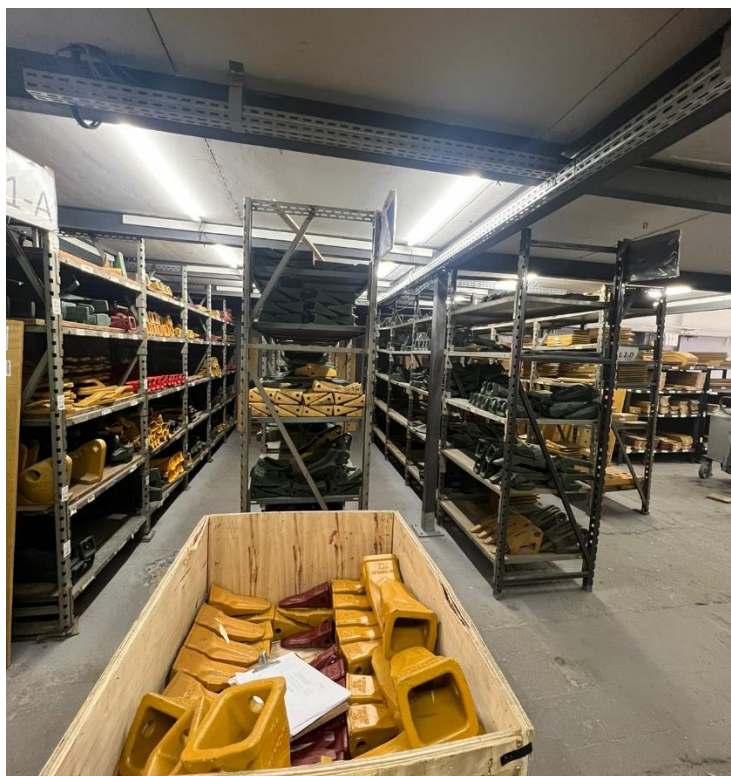

**São Paulo**  
Rua Robert Bosch, 544, 8º andar  
CEP 01141-010 F. 11 3258-7363

**Campinas**  
Av. Barão de Itapura, 2294, 4º andar  
CEP 13073-300 F. 19 3256-2006

**Curitiba**  
Rua da Glória, 314, conjunto 21  
CEP 80030-060 F. 41 3891-1571

## II. OBJETIVOS DESTE RELATÓRIO

Antes de iniciar a apresentação da análise da situação econômico-financeira e dos resultados apresentados pelas Recuperandas, é imprescindível mencionar que no período de setembro/2020 a fevereiro/2021, o Grupo Everton FPS procedeu diversos ajustes contábeis para equalização dos saldos patrimoniais que, conforme amplamente divulgado por seus Gestores, apresentavam divergências de exercícios anteriores e que se prolongaram pela relação dificultosa com as Empresas responsáveis pela contabilidade do Grupo.

No momento em que os Administradores manifestaram a intenção de, por meio de estornos, eliminar todos os saldos controversos, esta Auxiliar do Juízo foi categoricamente contra e solicitou medidas coerentes para os casos. Após a apresentação de algumas medidas e permanecendo a situação geral de incompatibilidade das ações com a legislação contábil vigente, novamente esta Administradora Judicial manifestou-se contrariamente a tais ações.

Entretanto, como já mencionado em Relatórios anteriores, nos referidos meses foram realizados diversos "ajustes de saldos" que impactaram significativamente na posição patrimonial consolidada do Grupo Everton, em especial pelos acertos que eliminaram créditos substanciais contabilizados pelas Recuperandas em nome dos Sócios e outras pessoas físicas e jurídicas relacionadas ao Grupo.

Dessa forma, este Relatório Mensal foi elaborado com o intuito de apresentar a situação contábil, financeira, fiscal e econômicas das Empresas em Recuperação Judicial, abordando de forma técnica todos os atos e fatos constatados com base nos Demonstrativos Contábeis e outros documentos auxiliares apresentados pelo Grupo Everton FPS.



As informações aqui expressas não afastam a apreciação desse MM. Juízo quanto aos eventos relatados e que foram apresentados nos autos em petições específicas.

Além de todo o exposto, destaca-se que em 30/09/2022, por e-mail, as Devedoras informaram a alteração das peças contábeis da Recuperanda FPS (0155), no que tange às informações referentes ao mês de julho/2022, encaminhando na oportunidade os Demonstrativos alterados em substituição aos apresentados inicialmente, de forma que estes já compõem a análise refletida no presente Relatório.

Ato contínuo, em 11/10/2022, em resposta aos diversos questionamentos propostos por esta Administradora Judicial com relação às Demonstrações Contábeis de agosto/2022, esclareceram os pontos indicados e substituíram alguns arquivos com as correções necessárias, contudo, em razão da esteira de análise aplicada para a elaboração do Relatório de Atividades, as peças substituídas não foram contempladas no presente feito, de maneira que serão processadas e abarcadas pela próxima análise a ser apresentada por esta Auxiliar do Juízo.

Além do exposto acima, os demais objetivos do presente Relatório são:

- a) Apresentar ao MM. Juízo o Relatório das Atividades das Recuperandas do mês de **outubro/2022**, conforme determinado no art. 22, inciso II, alínea "c" da Lei 11.101/2005, alterada pela Lei 14.112/2020;
- b) Informar o quadro atual de Colaboradores diretos e indiretos;
- c) Analisar a situação econômico-financeira;
- d) Analisar os resultados apresentados.

### III. BREVE HISTÓRICO E PANORAMA GERAL

**São Paulo**  
Rua Robert Bosch, 544, 8º andar  
CEP 01141-010 F. 11 3258-7363

**Campinas**  
Av. Barão de Itapura, 2294, 4º andar  
CEP 13073-300 F. 19 3256-2006

**Curitiba**  
Rua da Glória, 314, conjunto 21  
CEP 80030-060 F. 41 3891-1571

Instituídas em 1988, as atividades empresariais das Recuperandas consistem em produzir e comercializar ferramentas de penetração no solo, esteiras e outras peças para todas as linhas de tratores, sendo que no ano de 2014 registravam um faturamento de R\$ 30.000.000,00, e eram referência na comercialização de diversas máquinas e peças de perfuração do solo. O Grupo conta com vários pontos de distribuição por meio das Unidades localizadas em São Paulo/SP, Cotia/SP, Belo Horizonte/MG, Parauapebas/PA e Guararapes/PE.

A crise econômico-financeira teve início em 2015, após a instituição da "Operação Lava Jato" no ano de 2014, que atingiu os principais clientes das Recuperandas e resultou na perda de vários contratos de implementação de infraestrutura que derrubaram o faturamento do Grupo em quase 30% já no primeiro ano da crise, desencadeando uma crise generalizada nas Entidades componentes do Grupo Everton.

No período de 2017 a outubro/2022, registraram um faturamento médio mensal superior a R\$ 1.3 milhão, menor que as receitas auferidas até o ano de 2014 que antecedeu a crise, mas já refletindo a retomada das vendas a partir de setembro/2020.

Conforme mencionado pelos Gestores do Grupo Everton nas Reuniões Periódicas, dentre diversas estratégias para superação do revés financeiro, a estrutura organizacional do Grupo está sendo revista e reorganizada, no intuito de reduzir custos e despesas e otimizar as atividades operacionais, para reduzir ou mesmo anular a necessidade de buscar capital com terceiros.

Dentre as alterações já implantadas, verificou-se a redistribuição dos colaboradores, com algumas demissões e contratações, bem como a incorporação das Recuperandas EVERTON (153) – CNPJ 58.534.215/0001-72, e EVER TON (DCPL) – CNPJ 11.121.717/0001-08, pela Empresa

**São Paulo**  
Rua Robert Bosch, 544, 8º andar  
CEP 01141-010 F. 11 3258-7363

**Campinas**  
Av. Barão de Itapura, 2294, 4º andar  
CEP 13073-300 F. 19 3256-2006

**Curitiba**  
Rua da Glória, 314, conjunto 21  
CEP 80030-060 F. 41 3891-1571

EVER TON (154-Matriz), estabelecida na capital de São Paulo, considerando que as incorporadas têm apresentado pouco ou nenhum faturamento.

#### IV. FOLHA DE PAGAMENTO

##### IV.1 – COLABORADORES

No mês analisado, as Recuperandas contavam com um quadro funcional de **24 colaboradores** diretos, alocados nas três Unidades situadas nas cidades de Belo Horizonte/MG, São Paulo/SP e Cotia/SP.

Para facilitar a apresentação dos dados e evitar a repetição dos nomes completos das Entidades, utilizaremos os códigos alfanuméricos (números e abreviações entre parênteses) e os apresentaremos conforme disposto no quadro abaixo:

COLABORADORES POR RECUPERANDA	AGO/2022	SET/2022	OUT/2022
FPS (0155)	17	17	17
EVER (154 MATRIZ)	5	5	5
EVER TON (163 FILIAL)	0	0	1
EVERTON (64)	1	1	1
<b>TOTAL</b>	<b>23</b>	<b>23</b>	<b>24</b>

O quadro a seguir demonstra a situação dos colaboradores no período de agosto a outubro/2022:

COLABORADORES	AGO/2022	SET/2022	OUT/2022
ATIVOS	22	23	23
ADMITIDOS	0	0	1
AFASTADOS	1	0	0
<b>TOTAL</b>	<b>23</b>	<b>23</b>	<b>24</b>

No mês de outubro/2022, o Grupo contava com 24 colaboradores executando suas tarefas normalmente, sendo que a variação verificada no mês em questão, refere-se a 01 colaborador admitido no mês.

**São Paulo**  
Rua Robert Bosch, 544, 8º andar  
CEP 01141-010 F. 11 3258-7363

**Campinas**  
Av. Barão de Itapura, 2294, 4º andar  
CEP 13073-300 F. 19 3256-2006

**Curitiba**  
Rua da Glória, 314, conjunto 21  
CEP 80030-060 F. 41 3891-1571

No que se refere aos prestadores de serviços atuantes como Pessoa Jurídica, 8 prestaram seus serviços ao Grupo Everton durante o mês de outubro/2022, sendo que 01 estava alocado na EVERTON (64); 01 na EVER TON (154-Matriz); 04 na FPS (155) e 02 na EVER TON (163-Filial).

Frisa-se, que o total de despesa com prestadores de serviços em outubro/2022, atingiu o importe de R\$ 47.952,00, conforme as Notas Fiscais e comprovantes de pagamentos apresentados, registrando decréscimo de 37% em relação ao mês de setembro/2022.

#### IV.II – GASTOS COM COLABORADORES

Os custos e despesas com pessoal apurados no trimestre estão demonstrados na tabela abaixo:

FOLHA DE PAGAMENTO	AGO/2022	SET/2022	OUT/2022	ACUM. ANUAL
SALÁRIOS E ORDENADOS	82.034	83.129	86.381	666.770
PRÊMIOS E GRATIFICAÇÕES	-	-	-	15.798
FÉRIAS	1.723	-	6.000	37.696
INDENIZAÇÕES E AVISO PRÉVIO	-	-	-	1.201
ASSISTÊNCIA MÉDICA E SOCIAL	6.716	6.716	6.989	67.433
VALE TRANSPORTE	- 128	1.186	659	1.470
DESPESAS COM ALIMENTAÇÃO	-	660	-	660
HORA EXTRA	456	1.172	437	7.279
GRATIFICAÇÕES	-	-	-	38.293
OUTROS	-	55	650	1.398
<b>DESPESA DIRETA COM PESSOAL</b>	<b>90.800</b>	<b>92.918</b>	<b>101.116</b>	<b>837.998</b>
INSS	27.600	27.157	24.328	237.725
FGTS	6.596	6.737	6.360	52.306
FGTS RESCISÓRIO	-	-	-	3.672
<b>DESPESA COM ENCARGOS SOCIAIS</b>	<b>34.196</b>	<b>33.893</b>	<b>30.687</b>	<b>293.702</b>
<b>TOTAL</b>	<b>124.996</b>	<b>126.811</b>	<b>131.804</b>	<b>1.131.699</b>

Verificou-se que os gastos com as **folhas de pagamento** totalizaram em outubro/2022, o montante de **R\$ 131.804,00**, de forma que ao comparar os valores com o mês de setembro/2022, nota-se a majoração de 4%.

Frisa-se, que as despesas diretas com pessoal majoraram em 9%, principalmente pelos acréscimos nas rubricas "salários e

ordenados", "férias", "assistência médica social" e "outras", superando, inclusive, a redução nos gastos com "vale transporte", "despesas com alimentação" e "hora extra". Quanto aos encargos sociais de outubro/2022, constatou-se decréscimo geral de 9%, fato para o qual está Auxiliar do Juízo solicitará maiores informações, visto que a base de cálculo de incidência dos encargos foi maior que no mês anterior.

Referentes aos pagamentos de salários e benefícios aos colaboradores diretos, destaca-se que 06/10/2022, houve a quitação do saldo de salários de setembro/2022, na quantia total de R\$ 49.079,00, em 20/10/2022, houve o adimplemento dos adiantamentos salariais no valor de R\$ 22.190,00, por fim, ocorreu o adimplemento na monta de R\$ 975,00 referente ao adiantamento de 13º salário, conforme análise dos comprovantes de pagamentos, de forma que os adimplementos totalizaram R\$ 72.244,00.

#### IV.III – PRÓ-LABORE

O **pró-labore** corresponde à remuneração dos sócios pelo trabalho realizado frente à Sociedade Empresária, cujo valor deve ser definido com base nas remunerações de mercado para o tipo de atividade exercida.

Para o recebimento do pró-labore, é necessário que os sócios estejam elencados no contrato social da Empresa e registrados no demonstrativo contábil como despesa operacional, resultando, assim, na incidência de INSS e IRRF.

Abaixo, segue demonstrativo dos valores provisionados a título de pró-labore no trimestre:

PRÓ-LABORE CONSOLIDADO	AGO/2022	SET/2022	OUT/2022	ACUM/2022
<b>ANTÔNIO JADIR MIRANDA</b>				
PRÓ-LABORE	8.000	8.000	8.000	80.000
(-) INSS CONT. INDIVIDUAL	- 880	- 880	- 880	8.800
<b>PRÓ-LABORE LÍQUIDO</b>	<b>7.120</b>	<b>7.120</b>	<b>7.120</b>	<b>71.200</b>
<b>LUCISLEIDE ALVES DE FREITAS MIRANDA</b>				

**São Paulo**  
 Rua Robert Bosch, 544, 8º andar  
 CEP 01141-010 F. 11 3258-7363

**Campinas**  
 Av. Barão de Itapura, 2294, 4º andar  
 CEP 13073-300 F. 19 3256-2006

**Curitiba**  
 Rua da Glória, 314, conjunto 21  
 CEP 80030-060 F. 41 3891-1571

PRÓ-LABORE	3.636	3.636	3.636	36.360
(-) INSS CONT. INDIVIDUAL	- 400 -	400 -	400 -	4.000
<b>PRÓ-LABORE LÍQUIDO</b>	<b>3.236</b>	<b>3.236</b>	<b>3.236</b>	<b>32.360</b>
<b>TOTAL LÍQUIDO CREDITADO AOS SÓCIOS</b>	<b>10.356</b>	<b>10.356</b>	<b>10.356</b>	<b>103.560</b>
<b>TOTAL DESPESA C/ PRÓ-LABORE</b>	<b>11.636</b>	<b>11.636</b>	<b>11.636</b>	<b>116.360</b>

De acordo com as folhas de pró-Labore analisadas, é sabido que todas as Recuperandas detêm provisionamento de pró-labore.

Além disso, os referidos valores estavam sujeitos à incidência do "INSS cota patronal", correspondente a 20% sobre o total da Folha e compuseram o total devido de INSS pelas Entidades no mês de outubro/2022.

Quanto ao pagamento, em 05/10/2022, o Grupo realizou os adimplementos no valor total de R\$ 10.356,00, referentes ao pró-labore do mês de setembro/2022, conforme registro contábil das Recuperandas.

No mais, conforme consulta realizada em 23/12/2022, às Fichas Cadastrais Simplificadas disponíveis no site da Junta Comercial do estado de São Paulo, as Recuperandas estão localizadas nos seguintes endereços, e o capital social de cada Entidade está distribuído da seguinte forma:

FPS - INDUSTRIA E COMERCIO DE PECAS LTDA. - CNPJ 07.243.854/0001-48		
ESTRADA DA ÁGUA ESPRAIADA, Nº 3925 - BAIRRO AGUASSAI - CEP 06725-153 - COTIA/SP		
SÓCIOS	VALOR	%
ANTONIO JADIR MIRANDA	45.000	90%
LUCISLEIDE ALVES DE FREITAS MIRANDA	5.000	10%
<b>CAPITAL SOCIAL</b>	<b>50.000</b>	<b>100%</b>
EVERTON FPS DISTRIBUIDORA COMERCIAL DE PECAS LTDA - CNPJ 09.206.957/0001-63		
RUA PADRE LEOPOLDO MERTENS, Nº 1290 - SÃO FRANCISCO - CEP 31255-200 - BELO HORIZONTE/MG		
SÓCIOS	VALOR	%
ANTONIO JADIR MIRANDA	54.000	90%
LUCISLEIDE ALVES DE FREITAS MIRANDA	6.000	10%
<b>CAPITAL SOCIAL</b>	<b>60.000</b>	<b>100%</b>
EVER TON FPS IMPORTAÇÃO E EXPORTAÇÃO LTDA - CNPJ 15.338.345/0001-27		
RUA DO BOSQUE, Nº 616 - BARRA FUNDA - CEP 01136-00 - SÃO PAULO/SP		
EVER TON FPS IMPORTAÇÃO E EXPORTAÇÃO LTDA - CNPJ 15.338.345/0002-08		
RUA ERNESTO DE SOUZA LEÃO, Nº 315 - PIEDADE - CEP 54400-250 - JABOATÃO DOS GUARARAPES/PE		
SÓCIOS	VALOR	%
ANTONIO JADIR MIRANDA	95.000	95%

São Paulo  
 Rua Robert Bosch, 544, 8º andar  
 CEP 01141-010 F. 11 3258-7363

Campinas  
 Av. Barão de Itapura, 2294, 4º andar  
 CEP 13073-300 F. 19 3256-2006

Curitiba  
 Rua da Glória, 314, conjunto 21  
 CEP 80030-060 F. 41 3891-1571

LUCISLEIDE ALVES DE FREITAS MIRANDA	5.000	5%
<b>CAPITAL SOCIAL</b>	<b>100.000</b>	<b>100%</b>
<b>CAPITAL SOCIAL CONSOLIDADO</b>	<b>210.000</b>	<b>100%</b>

## V. EBITDA (Earnings Before Interest, Taxes, Depreciation and Amortization)

**Ebitda** corresponde à uma sigla em inglês que, traduzida para o português, representa “lucros antes de juros, impostos, depreciação e amortização”. É utilizada para medir o lucro da Empresa antes de serem aplicados os quatro itens citados.

A finalidade é mensurar o potencial operacional de geração de caixa em uma Empresa, medindo com maior precisão a produtividade e eficiência do negócio.

Para sua aferição, não é levado em consideração o custo de eventual capital tomado emprestado, as despesas e receitas financeiras, os eventos extraordinários, os ganhos ou perdas não operacionais e as despesas tributárias, as Recuperandas são optantes pela tributação com base no **Lucro Real**.

Portanto, o **Ebitda** revela-se como um indicador capaz de demonstrar o verdadeiro desempenho da atividade operacional, cuja demonstração a respeito das Recuperandas está detalhada na planilha a seguir:

<b>EBITDA</b>	<b>AGO/2022</b>	<b>SET/2022</b>	<b>OUT/2022</b>	<b>ACUM. ANUAL</b>
VENDA DE PRODUTOS	2.810.983	2.870.927	1.409.228	23.629.046
VENDA DE PRODUTOS NO MERCADO EXTERNO	-	-	-	14
VENDA DE MERCADORIAS	-	-	162.473	162.473
REVENDA DE MERCADORIAS	-	-	684.516	684.516
SERVIÇOS PRESTADOS	4.455	-	7.980	55.685
<b>RECEITA BRUTA DE VENDAS E SERVIÇO</b>	<b>2.815.438</b>	<b>2.870.927</b>	<b>2.264.197</b>	<b>24.531.734</b>
DEDUÇÕES DAS RECEITAS	- 504.777	- 566.082	- 389.985	- 4.948.713
<b>DEDUÇÕES DAS RECEITAS</b>	<b>- 504.777</b>	<b>- 566.082</b>	<b>- 389.985</b>	<b>- 4.948.713</b>
<b>RECEITA LÍQUIDA</b>	<b>2.310.661</b>	<b>2.304.846</b>	<b>1.874.212</b>	<b>19.583.021</b>
DESPESAS DE PRODUÇÃO/SERVIÇOS	- 1.347.633	- 1.463.343	- 1.409.331	- 12.915.647
OUTROS CUSTOS DA OPERAÇÃO	-	-	-	300
<b>RESULTADO OPERACIONAL BRUTO</b>	<b>963.028</b>	<b>841.503</b>	<b>464.881</b>	<b>6.667.074</b>
DESPESAS ADMINISTRATIVAS	- 86.035	- 88.654	- 83.564	- 760.322
DESPESA DIRETA COM PESSOAL	- 102.436	- 104.554	- 112.752	- 954.358

**São Paulo**  
 Rua Robert Bosch, 544, 8º andar  
 CEP 01141-010 F. 11 3258-7363

**Campinas**  
 Av. Barão de Itapura, 2294, 4º andar  
 CEP 13073-300 F. 19 3256-2006

**Curitiba**  
 Rua da Glória, 314, conjunto 21  
 CEP 80030-060 F. 41 3891-1571

DESPESA COM PRESTADORES DE SERVIÇO	-	276.954	-	263.876	-	206.024	-	2.623.043
DESPESA COM ENCARGOS SOCIAIS	-	34.196	-	33.893	-	30.687	-	293.702
<b>EBITDA</b>		<b>463.407</b>		<b>350.527</b>		<b>31.853</b>		<b>2.035.650</b>
<b>(=) EBITDA % RECEITA OPERACIONAL BRUTA</b>		<b>16%</b>		<b>12%</b>		<b>1%</b>		<b>8%</b>

De acordo com o quadro acima, as Recuperandas apresentaram **lucro operacional** em outubro/2022, no importe de **R\$ 31.853,00**, ou seja, as receitas obtidas foram superiores aos custos e despesas no mês.

No mais, analisando o *EBITDA* de outubro/2022, verifica-se uma retração de 91% no resultado, em relação ao mês anterior, decorrente da retração do faturamento ter superado a redução dos custos e despesas.

Para complementar as informações quanto à evolução do **Ebitda** no trimestre, segue a representação gráfica dos valores obtidos:

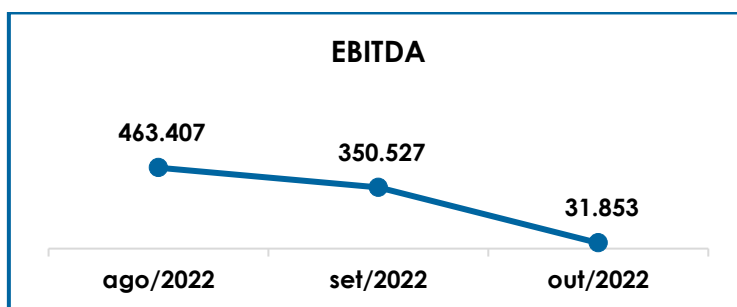

Após analisar o resultado do **Ebitda**, é esperado que as Recuperandas mantenham o plano de ação em busca de resultados operacionais positivos, de modo que a atividade fim do Grupo Everton possibilite a superação da crise econômico-financeira que ensejou na Recuperação Judicial, além de condicionar a continuidade dos negócios.

## VI. ÍNDICES DE ANÁLISE CONTÁBIL

Os índices de avaliação contábil são ferramentas utilizadas na gestão das informações contábeis da Sociedade Empresária, com

**São Paulo**  
 Rua Robert Bosch, 544, 8º andar  
 CEP 01141-010 F. 11 3258-7363

**Campinas**  
 Av. Barão de Itapura, 2294, 4º andar  
 CEP 13073-300 F. 19 3256-2006

**Curitiba**  
 Rua da Glória, 314, conjunto 21  
 CEP 80030-060 F. 41 3891-1571



o objetivo de propiciar a adoção de métodos estratégicos para o seu desenvolvimento.

A avaliação dos índices contábeis é uma técnica imprescindível para as sociedades que buscam investir em estratégias de gestão eficientes para o desenvolvimento do negócio, por meio da realização do mapeamento e organização das informações contábeis e fiscais.

Depois de colher as informações e compará-las, é possível chegar a um diagnóstico conclusivo, que permitirá uma melhor orientação para a adoção de decisões mais eficientes.

## VI.1 - LIQUIDEZ SECA

O índice de **liquidez seca** traz informações sobre a capacidade de pagamentos da Sociedade Empresária, desconsiderando seus estoques, os quais podem ser obsoletos e não representar a realidade dos saldos apresentados no demonstrativo contábil.

Desse modo, seu cálculo consiste na divisão entre o ativo circulante (subtraindo seus estoques) e o passivo circulante, os quais atendam a estimativa de 1 ano no Balanço Patrimonial, sendo nominados e classificados, respectivamente, como realizáveis e exigíveis a curto prazo.

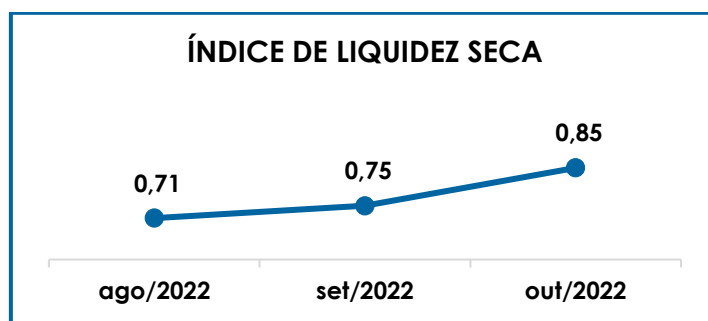

De acordo com o gráfico acima, o índice de liquidez seca das Recuperandas no mês de outubro/2022, apresentou aumento de R\$

**São Paulo**  
Rua Robert Bosch, 544, 8º andar  
CEP 01141-010 F. 11 3258-7363

**Campinas**  
Av. Barão de Itapura, 2294, 4º andar  
CEP 13073-300 F. 19 3256-2006

**Curitiba**  
Rua da Glória, 314, conjunto 21  
CEP 80030-060 F. 41 3891-1571

0,10 em comparação a setembro/2022, somando assim o valor de R\$ 0,85, em virtude do decréscimo de 15% no passivo a curto prazo, ter sido superior a redução nos ativos considerados para o cálculo de 3% no passivo a curto prazo.

Conclui-se que, no mês analisado, as Recuperandas apresentaram um índice de **liquidez seca** insuficiente e insatisfatório, isto é, não possuíam bens e direitos de curto prazo (descontados os valores relativos aos estoques) capazes de suprir as obrigações de curto prazo, visto que, para cada **R\$ 1,00** de dívida, a capacidade de pagamento era de **R\$ 0,85** em outubro/2022.

## VI.II - LIQUIDEZ GERAL

O índice de **liquidez geral** demonstra a capacidade de pagar as obrigações a curto e longo prazos durante determinado período. O cálculo é efetuado por meio da divisão da "Disponibilidade Total" (ativo circulante somado ao ativo não circulante) pelo "Total Exigível" (passivo circulante somado ao passivo não circulante).

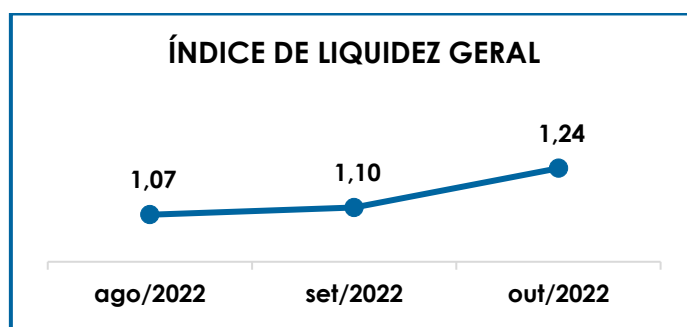

Conforme exposto no gráfico acima, o índice de liquidez geral do Grupo apresentou aumento de R\$ 0,14, se comparado a setembro/2022, assim totalizando o valor de R\$ 1,24 no mês de outubro/2022.

O indicador de solvência foi obtido pela divisão das quantias consolidadas do "ativo circulante" e do "ativo não circulante", na

**São Paulo**  
 Rua Robert Bosch, 544, 8º andar  
 CEP 01141-010 F. 11 3258-7363

**Campinas**  
 Av. Barão de Itapura, 2294, 4º andar  
 CEP 13073-300 F. 19 3256-2006

**Curitiba**  
 Rua da Glória, 314, conjunto 21  
 CEP 80030-060 F. 41 3891-1571

monta de R\$ 13.633.660,00, pelo total do “passivo circulante” somado ao “passivo não circulante” de R\$ 10.997.932,00

Dentre as diversas variações ocorridas no período, e que serão detalhadas no Item VII – Balanço Patrimonial, observou-se que a redução de 14% no passivo circulante somado ao passivo não circulante, foram superiores a minoração de 2% no ativo total, resultando, assim, na majoração do índice de outubro/2022.

Do exposto, conclui-se que, ao considerarmos o valor contabilizado nos ativos a longo prazo, o indicador da **liquidez geral** consolidada do Grupo apresentou resultado **suficiente** e **satisfatório** para a liquidação de suas obrigações a curto e longo prazos, uma vez que para cada **R\$ 1,00** de dívida, o Grupo possuía **R\$ 1,24** de recursos disponíveis para quitá-las, em outubro/2022.

Vale destacar que parte dos saldos das contas que constam registradas no Passivo Circulante e Exigível a Longo Prazo está sujeita aos efeitos do Plano de Recuperação Judicial, e que no tópico VII – Balanço Patrimonial as variações do Ativo e do Passivo serão detalhadas.

### VI.III - CAPITAL DE GIRO LÍQUIDO

O **capital de giro líquido** é um indicador de liquidez utilizado pelas Sociedades Empresárias para refletir a capacidade de gerenciar as relações com fornecedores e clientes. O resultado é formado pela diferença entre Ativo Circulante e Passivo Circulante.

O objetivo da administração financeira é gerenciar os bens da Empresa, de forma a encontrar o equilíbrio entre a lucratividade e o endividamento.

CAPITAL DE GIRO LÍQUIDO		AGO/2022	SET/2022	OUT/2022
<b>São Paulo</b> Rua Robert Bosch, 544, 8º andar CEP 01141-010 F. 11 3258-7363	<b>Campinas</b> Av. Barão de Itapura, 2294, 4º andar CEP 13073-300 F. 19 3256-2006			
			<b>Curitiba</b> Rua da Glória, 314, conjunto 21 CEP 80030-060 F. 41 3891-1571	

DISPONÍVEL	1.785.982	2.013.973	2.278.016
CLIENTES	5.247.614	5.480.639	5.164.638
ESTOQUES	3.434.293	3.432.441	3.443.673
TRIBUTOS A RECUPERAR	874.617	871.674	892.470
ADIANTAMENTOS A EMPREGADOS	5.643	35.808	28.432
ADIANTAMENTOS DIVERSOS	190.666	181.305	223.529
OUTROS CRÉDITOS - CIRCULANTE	242.810	242.810	-
<b>ATIVO CIRCULANTE</b>	<b>11.781.625</b>	<b>12.258.649</b>	<b>12.030.758</b>
FORNECEDORES	- 3.441.751	- 3.653.378	- 3.831.230
OBRIGAÇÕES TRABALHISTAS E SOCIAIS	- 149.425	- 151.100	- 56.637
OBRIGAÇÕES SOCIAIS A RECOLHER	- 96.827	- 97.079	- 97.055
IMPOSTOS E CONTRIBUIÇÕES A PAGAR	- 3.602.326	- 3.578.586	- 3.372.593
PARCELAMENTO DE TRIBUTOS	- 666.870	- 657.157	- 649.869
OBRIGAÇÕES DE CURTO PRAZO	75	75	75
ADIANTAMENTOS	- 35.853	- 19.435	- 38.126
CREDORES EM RECUPERAÇÃO JUDICIAL - CIRCULANTE	- 3.705.432	- 3.653.453	- 2.042.183
<b>PASSIVO CIRCULANTE</b>	<b>- 11.698.408</b>	<b>- 11.810.111</b>	<b>- 10.087.618</b>
<b>TOTAL</b>	<b>83.217</b>	<b>448.539</b>	<b>1.943.140</b>

Diante da tabela apresentada acima, foi possível verificar que o CGL apurou **resultado positivo** de **R\$ 1.943.140,00**, e com majoração superior a 100% se comparado ao mês de setembro/2022.

Em outubro/2022, no tocante ao “ativo circulante”, registrou-se decréscimo de 2% em relação ao mês anterior, sendo que as maiores variações foram as reduções de “clientes” (R\$ 316.001,00), “outros créditos – circulante” (R\$ 242.810,00) e “adiantamento a empregados” (R\$ 7.375,00), dentre outras variações em menor valor.

Quanto ao “passivo circulante”, registrou-se decréscimo de 15% se comparado ao mês de setembro/2022, devido as majorações nos valores devidos aos “fornecedores” (R\$ 211.627,00) e “obrigações trabalhistas e sociais” (R\$ 1.675,00), serem inferiores a minoração dos “credores em recuperação judicial” (R\$ 1.611.270,00), além de outras ocorrências menores.

Para complementar as informações apresentadas, segue demonstração gráfica do Capital de Giro Líquido negativo de agosto a outubro/2022:

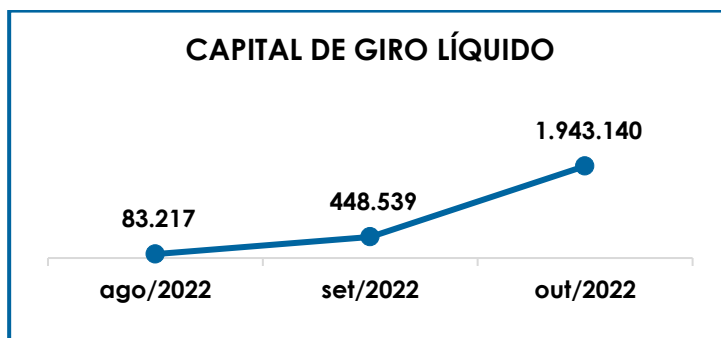

De modo geral, é imprescindível que o Grupo mantenha o controle dos passivos em relação ao consumo dos ativos, para que o equilíbrio entre a lucratividade e o endividamento a curto prazo seja preservado e o Capital de Giro Líquido consolidado continue a exibir um índice **positivo e favorável**.

#### VI.IV – DISPONIBILIDADE OPERACIONAL

A **disponibilidade operacional** representa os recursos utilizados nas operações da Sociedade Empresária, dependendo das características de seu ciclo operacional.

O cálculo consiste na soma das “duplicatas a receber”, ou também comumente chamada de “clientes”, e do saldo dos “estoques”, subtraindo o valor devido aos “fornecedores”, conforme o quadro abaixo:

DISPONIBILIDADE OPERACIONAL	AGO/2022	SET/2022	OUT/2022
CLIENTES	5.247.614	5.480.639	5.164.638
ESTOQUES	3.434.293	3.432.441	3.443.673
FORNECEDORES	- 3.441.751	- 3.653.378	- 3.831.230
FORNECEDORES LONGO PRAZO - RJ	- 2.750.119	- 2.710.337	- 1.402.014
<b>TOTAL</b>	<b>2.490.037</b>	<b>2.549.366</b>	<b>3.375.067</b>

A disponibilidade operacional das Recuperandas apresentou **resultado positivo** de **R\$ 3.375.067,00** em outubro/2022, mantendo a condição satisfatória observada no mês de setembro/2022, e com majoração de 32% no resultado do indicador.

**São Paulo**  
 Rua Robert Bosch, 544, 8º andar  
 CEP 01141-010 F. 11 3258-7363

**Campinas**  
 Av. Barão de Itapura, 2294, 4º andar  
 CEP 13073-300 F. 19 3256-2006

**Curitiba**  
 Rua da Glória, 314, conjunto 21  
 CEP 80030-060 F. 41 3891-1571

A respectiva majoração no saldo positivo em outubro/2022, foi decorrente da minoração da rubrica “fornecedores longo prazo – RJ” e majoração dos estoques, ser superior a elevação dos “fornecedores – CP” e minoração dos “clientes”.

Segue abaixo representação gráfica da evolução da disponibilidade operacional no período de agosto a outubro/2022:

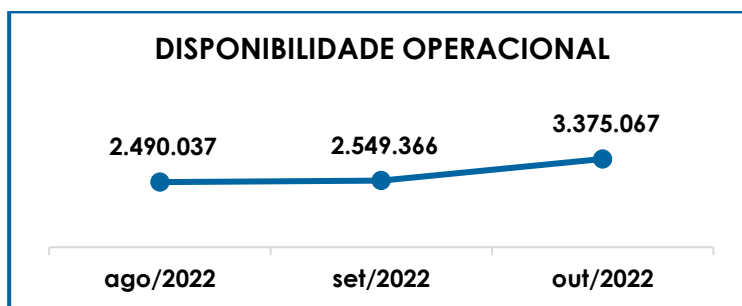

Conclui-se, então, que as Empresas estão conseguindo administrar seus recursos de forma a priorizar o pagamento de dívidas que refletem diretamente no desenvolvimento de suas atividades, ou seja, fornecedores de materiais necessários ao desenvolvimento das atividades industriais e comerciais, além do adimplemento dos valores sujeitos aos efeitos da recuperação judicial, conforme o andamento do Plano de Recuperação Judicial em execução.

#### VI.V - GRAU DE ENDIVIDAMENTO

A composição do **endividamento** refere-se ao volume das obrigações a curto e longo prazos, subtraídos os saldos registrados nas contas “caixa”, “banco conta movimento” e “aplicações financeiras de liquidez imediata”, que juntas formam os recursos disponíveis em “caixa e equivalentes de caixa”. O resultado do cálculo representa o saldo que as Recuperandas necessitam para zerar o passivo que gera a despesa financeira.

O quadro abaixo apresenta os resultados de agosto a outubro/2022, os quais foram obtidos pela soma de todas as obrigações, apresentadas com sinal negativo, subtraindo-se os valores do “caixa e equivalentes de caixa” apresentados com valores positivos.

ENDIVIDAMENTO LÍQUIDO	AGO/2022	SET/2022	OUT/2022
<b>DISPONÍVEL</b>	<b>1.785.982</b>	<b>2.013.973</b>	<b>2.278.016</b>
FORNECEDORES	- 3.441.751	- 3.653.378	- 3.831.230
ADIANTAMENTOS	- 35.853	- 19.435	- 38.126
OBRIGAÇÕES DE CURTO PRAZO	75	75	75
EMPRÉSTIMOS COM TERCEIROS	12.000	12.000	12.000
EMPRÉSTIMOS/MÚTUOS	- 376.198	- 338.700	- 340.058
CREDORES EM RECUPERAÇÃO JUDICIAL - CIRCULANTE	- 3.705.432	- 3.653.453	- 2.042.183
<b>DÍVIDA ATIVA</b>	<b>- 5.761.177</b>	<b>- 5.638.917</b>	<b>- 3.961.505</b>
OBRIGAÇÕES TRABALHISTAS E SOCIAIS	- 149.425	- 151.100	- 56.637
OBRIGAÇÕES SOCIAIS A RECOLHER	- 96.827	- 97.079	- 97.055
IMPOSTOS E CONTRIBUIÇÕES A PAGAR	- 3.602.326	- 3.578.586	- 3.372.593
PARCELAMENTO DE TRIBUTOS	- 666.870	- 657.157	- 649.869
PARCELAMENTOS FISCAIS - LONGO PRAZO	- 584.502	- 583.385	- 582.256
<b>DÍVIDA FISCAL E TRABALHISTA</b>	<b>- 5.099.950</b>	<b>- 5.067.305</b>	<b>- 4.758.411</b>
<b>TOTAL</b>	<b>- 10.861.127</b>	<b>- 10.706.223</b>	<b>- 8.719.916</b>

A **dívida financeira líquida** no mês de outubro/2022, apresentou a monta de **R\$ 8.719.916,00**, sendo 19% menor que em setembro/2022.

Na **dívida ativa**, que são as obrigações não tributárias, houve decréscimo de 30% em outubro/2022, se comparado a setembro/2022, apresentando o montante final de R\$ 3.961.505,00, em virtude, do reconhecimento de deságio nas Recuperandas.

Quanto aos pagamentos das obrigações abrangidas na Dívida Ativa, o Grupo realizou adimplementos de, aproximadamente, R\$ 2.366.644,00 em outubro/2022, considerando os fornecedores correntes e credores pagos nos termos do Plano de Recuperação Judicial.

Por sua vez, a **dívida fiscal e trabalhista** sumarizou 55% do endividamento total com o montante de R\$ 4.758.411,00 em outubro/2022, com decréscimo de 6% se comparada ao mês de setembro/2022. Conforme

verificado nos Demonstrativos Contábeis, ocorreram adimplementos de R\$ 492.215,00, em outubro/2022, alusivos a dívida fiscal e trabalhista.

O gráfico abaixo demonstra a minoração da dívida financeira líquida de agosto a outubro/2022:

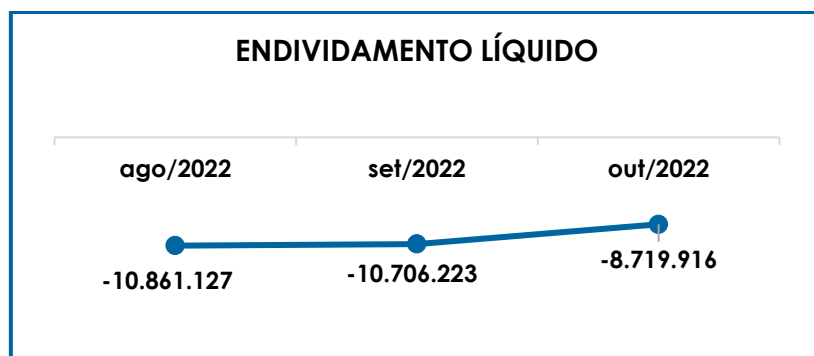

Conforme demonstrado, as Recuperandas, de forma consolidada, apresentaram retração da dívida financeira líquida, no mês corrente. Principalmente em virtude da baixa em credores em recuperação judicial - circulante.

Por fim, ao apresentarmos todos os índices da análise contábil, concluiu-se que os indicadores de **liquidez seca** e **grau de endividamento** findaram o mês de outubro/2022, com indicadores negativos e insatisfatórios, demonstrando que as Recuperandas devem permanecer com as estratégias de controle do endividamento e aumento na capacidade de pagamento das obrigações já reconhecidas.

Por outro lado, devido aos resultados positivos apurados pelo Grupo e que amenizam os impactos da crise financeira, os índices de **Liquidez geral**, **capital de giro líquido** e **disponibilidade operacional** resultaram em indicadores **positivos** e **satisfatórios**, apontando que, de modo geral, as Recuperandas caminham para um cenário de solvência.

**São Paulo**  
Rua Robert Bosch, 544, 8º andar  
CEP 01141-010 F. 11 3258-7363

**Campinas**  
Av. Barão de Itapura, 2294, 4º andar  
CEP 13073-300 F. 19 3256-2006

**Curitiba**  
Rua da Glória, 314, conjunto 21  
CEP 80030-060 F. 41 3891-1571



## VII. FATURAMENTO

O **faturamento** consiste na soma de todas as vendas, sejam de produtos ou de serviços, que uma Sociedade Empresária realiza em um determinado período. Esse processo demonstra a real capacidade de produção da organização e sua participação no mercado, ou seja, no fluxo de caixa da Empresa o faturamento constitui grande parte das entradas de dinheiro.

### VII.I – RECEITA BRUTA DE VENDAS

O faturamento bruto consolidado de outubro/2022, apresentou redução de 21% em relação ao mês anterior, alcançando a monta de **R\$ 2.264.197,00**. A receita registrada em cada Empresa está apresentada na tabela abaixo:

FATURAMENTO POR EMPRESA	AGO/2022	SET/2022	OUT/2022
FPS (155)	- 1.561.467	- 1.727.405	- 1.315.717
EVER TON (154-MATRIZ)	- 698.440	- 489.525	- 454.231
EVER TON (163-FILIAL)	- 377.752	- 499.715	- 352.718
EVER TON (64)	- 177.780	- 154.283	- 141.532
<b>TOTAL</b>	<b>-2.815.438</b>	<b>-2.870.927</b>	<b>-2.264.197</b>

Conforme análise do demonstrativo supra, verificou-se que a redução em outubro/2022, se deu, em virtude da involução nas vendas de todas as Devedoras.

No mais, o faturamento de maior representatividade continua sendo o da FPS (0155), com receitas brutas de R\$ 1.315.717,00 e representando 58% do faturamento total do grupo em outubro/2022.

A seguir temos a representação gráfica das receitas com vendas no trimestre, bem como o faturamento acumulado e a média mensal de 2022:

**São Paulo**  
 Rua Robert Bosch, 544, 8º andar  
 CEP 01141-010 F. 11 3258-7363

**Campinas**  
 Av. Barão de Itapura, 2294, 4º andar  
 CEP 13073-300 F. 19 3256-2006

**Curitiba**  
 Rua da Glória, 314, conjunto 21  
 CEP 80030-060 F. 41 3891-1571

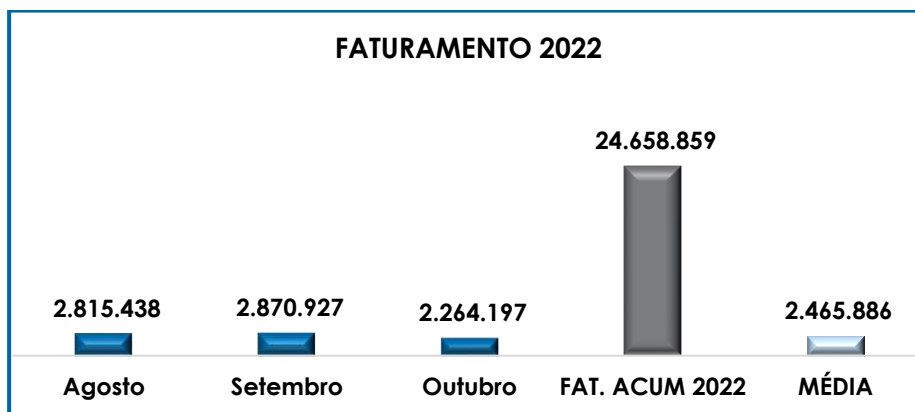

Além disso, ao levantarmos o faturamento bruto auferido pelas Companhias de janeiro a outubro/2021, obtivemos o montante consolidado de R\$ 17.355.772,00, sendo este 42% menor do que as receitas obtidas no mesmo período de 2022, demonstrando a expressiva melhora no cenário econômico das Recuperandas no ano corrente.

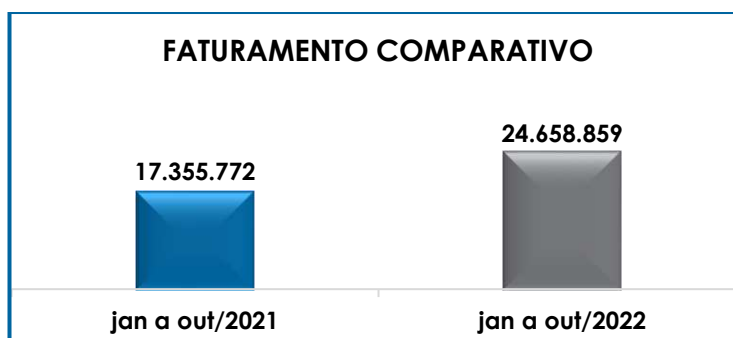

Por fim, segue o gráfico que demonstra o faturamento anual desde o pedido de RJ em 23/05/2018, até o mês de outubro/2022, para melhor visualização do desempenho das Recuperandas em relação ao faturamento:

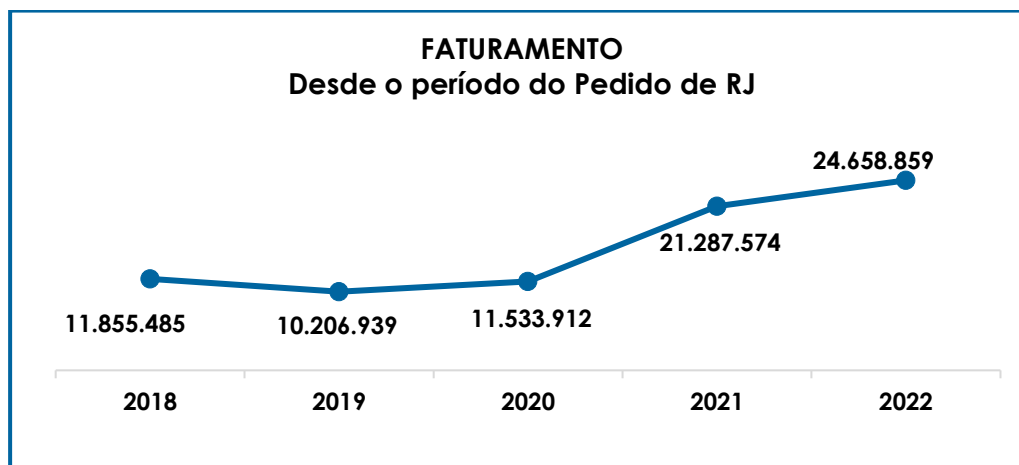

## VII.II – DEVOLUÇÃO DE VENDAS

O total das devoluções de vendas no mês de outubro/2022, somou R\$ 24.273,00, com majoração superior a 100% em relação a setembro/2022.

Diante desse cenário, concluiu-se que houve melhora na situação econômica e comercial das Recuperandas, de forma geral, a partir de setembro/2020, e que permanece até outubro/2022, fato que, certamente, proporciona-lhes a possibilidade de manter os resultados positivos, adimplir seus compromissos e reverter a crise que ensejou na Recuperação Judicial do Grupo Everton.

## VIII. BALANÇO PATRIMONIAL

### VIII.I - ATIVO

O **Ativo** é um recurso controlado pela Sociedade Empresária, sendo resultado de eventos passados e do qual se espera que fluam benefícios econômicos futuros.

**São Paulo**  
 Rua Robert Bosch, 544, 8º andar  
 CEP 01141-010 F. 11 3258-7363

**Campinas**  
 Av. Barão de Itapura, 2294, 4º andar  
 CEP 13073-300 F. 19 3256-2006

**Curitiba**  
 Rua da Glória, 314, conjunto 21  
 CEP 80030-060 F. 41 3891-1571

No quadro abaixo estão apresentados os saldos e as contas que compuseram o total do Ativo das Recuperandas no período de agosto a outubro/2022:

<b>ATIVO</b>	<b>AGO/2022</b>	<b>SET/2022</b>	<b>OUT/2022</b>
DISPONÍVEL	1.785.982	2.013.973	2.278.016
CLIENTES	5.247.614	5.480.639	5.164.638
OUTROS CRÉDITOS - CIRCULANTE	242.810	242.810	-
ESTOQUES	3.434.293	3.432.441	3.443.673
TRIBUTOS A RECUPERAR	874.617	871.674	892.470
ADIANTAMENTOS A EMPREGADOS	5.643	35.808	28.432
ADIANTAMENTOS DIVERSOS	190.666	181.305	223.529
<b>ATIVO CIRCULANTE</b>	<b>11.781.625</b>	<b>12.258.649</b>	<b>12.030.758</b>
REALIZÁVEL A LONGO PRAZO	924.154	924.154	842.769
EMPRÉSTIMOS	376.198	338.198	340.058
IMOBILIZADO	1.463.129	1.444.134	1.435.411
DEPRECIACÕES	- 1.000.422	- 1.008.761	- 1.015.336
<b>ATIVO NÃO CIRCULANTE</b>	<b>1.763.059</b>	<b>1.697.725</b>	<b>1.602.902</b>
<b>ATIVO TOTAL</b>	<b>13.544.684</b>	<b>13.956.374</b>	<b>13.633.660</b>

De modo geral, houve decréscimo de 2% no **Ativo** do Grupo Everton FPS, com saldo final de **R\$ 13.633.660,00** em outubro/2022, decorrente de diversas variações nos grupos e contas. Em seguida, apresentamos a análise detalhada das rubricas e suas variações.

➤ **Ativo circulante:** o ativo a curto prazo representava 88% do Ativo total das Empresas e sumarizou R\$ 12.030.758,00 em outubro/2022, demonstrando decréscimo de 2% se comparado a setembro/2022, o equivalente a R\$ 227.891,00.

- **Caixa e equivalentes de caixa:** correspondem aos recursos financeiros que se encontram à disposição imediata das Recuperandas para pagamento de suas obrigações a curto prazo.

No mês analisado, o grupo era composto pelos saldos de “caixa”, “bancos conta movimento” e “aplicações financeiras” no montante de R\$ 2.278.016,00, apresentando a majoração de 13% em comparação ao mês de setembro/2022.

Notou-se que o acréscimo se deu em razão das saídas de recursos terem sido inferiores aos recebimentos de vendas e adiantamentos de clientes, resultando no aumento dos recursos disponíveis em caixa e equivalentes de caixa do Grupo.

- **Cientes:** o subgrupo das duplicatas a receber de clientes registrava as vendas a prazo, e em outubro/2022, totalizou a monta de R\$ 5.164.638,00, apresentando minoração de 6% em comparação ao mês anterior.

Verificou-se que no mês analisado foram realizadas baixas pelo recebimento, além de outros lançamentos, contudo foram superiores as novas contabilizações de valores a receber em outubro/2022, com base no faturamento do período, ensejando a redução geral de clientes no importe de R\$ 316.001,00.

- **Outros créditos – circulante:** verifica-se que no mês analisado, foi cessado o saldo desse grupo de contas, tendo em vista que foram realizados “ajustes”, conforme histórico do livro razão: “valor referente ajuste de saldo inexistente, ora corrigido”. Dessa forma, será solicitado esclarecimentos quanto a extinção do saldo de R\$ 242.810,00.
- **Estoques:** os estoques do Grupo eram compostos por valores referentes às mercadorias para revenda e por matérias primas, tendo em vista que a Recuperanda FPS (0155) realiza atividades industriais além de comerciais. O saldo ao final do mês analisado perfaz o montante de R\$ 3.443.673,00, com acréscimo inferior a 1% em relação a setembro/2022, sendo que os estoques de “mercadorias para revenda” totalizaram R\$ 2.401.534,00 e as “matérias primas” somaram R\$ 1.042.139,00.
- **Tributos a Recuperar/Compensar:** é o subgrupo que totaliza os impostos que poderão ser recuperados ao abatê-los dos tributos apurados sobre as vendas, sobre Notas Fiscais de serviços tomados ou sobre o faturamento.

**São Paulo**  
Rua Robert Bosch, 544, 8º andar  
CEP 01141-010 F. 11 3258-7363

**Campinas**  
Av. Barão de Itapura, 2294, 4º andar  
CEP 13073-300 F. 19 3256-2006

**Curitiba**  
Rua da Glória, 314, conjunto 21  
CEP 80030-060 F. 41 3891-1571

O Grupo Everton possuía o total de R\$ 892.470,00 em outubro/2022, referente a créditos tributários a recuperar, sendo que as Recuperandas detinham valores contabilizados apenas a curto prazo no mês em análise, distribuídos conforme o quadro abaixo:

IMPOSTOS A RECUPERAR	AGO/2022	SET/2022	OUT/2022
FPS (155)	146.634	146.634	148.160
EVER TON (154-MATRIZ)	465.119	465.119	468.358
EVER TON (163-FILIAL)	216.575	209.265	226.033
EVERTON (064)	46.290	50.656	49.919
<b>TOTAL</b>	<b>874.617</b>	<b>871.674</b>	<b>892.470</b>

Analisando as variações ocorridas no período, todas as Recuperandas realizaram apropriações de novos créditos a recuperar, sendo superiores as compensações, e aumentando o saldo acumulado em menos de 2% ao final do mês de outubro/2022, o equivalente a R\$ 20.796,00.

No mais, em 18/05/2021, foi solicitado ao Grupo o planejamento para equalização do Passivo Tributário, formalizado em um documento específico, sendo que as medidas propostas deveriam abranger os créditos fiscais reconhecidos pelas Recuperandas até o momento e que, se o caso, poderiam ser usados para abatimento de débitos anteriores.

Apesar do parecer inicial apresentado pela Assessoria especializada do Grupo Everton em 15/06/2021, bem como da manifestação na Reunião Periódica realizada em 19/10/2021, de que o levantamento dos dados já estava em andamento com a contratação da nova Empresa Contábil que conduzirá os assuntos técnicos das Devedoras, nada foi apresentado.

Na sequência, em 08/12/2021, informaram a contratação de nova Empresa Contábil que daria sequência ao levantamento já iniciado e, por fim, em 10/05/2022, em reunião periódica, a avaliação apresentada pelo *Grupo Lank*, atual responsável técnico pelo Grupo Everton, é

**São Paulo**  
 Rua Robert Bosch, 544, 8º andar  
 CEP 01141-010 F. 11 3258-7363

**Campinas**  
 Av. Barão de Itapura, 2294, 4º andar  
 CEP 13073-300 F. 19 3256-2006

**Curitiba**  
 Rua da Glória, 314, conjunto 21  
 CEP 80030-060 F. 41 3891-1571

que as informações fiscais do ano de 2021 serão integralmente revistas, com intuito de verificar e validar os saldos dos créditos tributários.

Ainda no tocante aos tributos a recuperar/compensar, rememora-se que, em setembro/2021, o Grupo Recuperando realizou a compensação de créditos fiscais na monta de R\$ 2.047.146,00, abrangendo créditos correntes e de períodos anteriores, e apesar de incontáveis abordagens feitas por esta Auxiliar do Juízo sobre o tema, não esclareceram os fatores que permitiram a utilização de tais créditos naquele momento, considerando, ainda, que durante um longo período não realizaram compensações de tributos, mesmo com a geração mensal de impostos a pagar.

- **Adiantamentos a empregados:** é sabido que em outubro/2022, o subgrupo finalizou o mês com minoração de 21%, visto que no período foram reconhecidos novos adiantamentos, inferiores as compensações realizadas, resultando no montante final de R\$ 28.432,00, conforme verificado nos documentos contábeis.
- **Adiantamentos diversos:** o valor consolidado neste subgrupo totalizou R\$ 223.529,00 em outubro/2022, apresentando acréscimo de 23% em comparação ao mês de setembro/2022, sendo que todas as ocorrências foram contabilizadas a título de "adiantamentos a fornecedores".
- **Ativo não circulante:** os ativos realizáveis a longo prazo equivaliam a 12% do ativo consolidado do Grupo Recuperando em outubro/2022, sumarizando R\$ 1.602.902,00, e registrando a minoração de R\$ 94.823,00 se comparado ao valor demonstrado em setembro/2022, conforme abaixo detalhado.
- **Realizável a longo prazo:** no mês corrente, o grupo registrou o saldo de R\$ 842.769,00, sendo R\$ 761.896,00 referente a valores a classificar e R\$ 80.873,00

**São Paulo**  
Rua Robert Bosch, 544, 8º andar  
CEP 01141-010 F. 11 3258-7363

**Campinas**  
Av. Barão de Itapura, 2294, 4º andar  
CEP 13073-300 F. 19 3256-2006

**Curitiba**  
Rua da Glória, 314, conjunto 21  
CEP 80030-060 F. 41 3891-1571

referente a bloqueio judicial. Importante frisar que houve um decréscimo de R\$ 81.385,00, referente a regressão da conta “valores a classificar”.

- **Empréstimos:** este subgrupo abrange as contas contábeis que demonstram as operações de mútuo realizadas entre as Devedoras, bem como com outras pessoas físicas e jurídicas relacionadas ao Grupo.

Em outubro/2022, verificou-se o aumento de R\$ 1.860,00, em razão dos valores de “mútuo – filial Pernambuco”, sendo que tais reclassificações ocorreram com lançamentos permutativos entre as contas de mútuo do ativo e passivo das Recuperandas, bem como pela transferência INTERCOMPANY de parte dos saldo para a rubrica de “outros débitos com sócios, adm., pessoas ligadas mútuo EVER TON FPS - filial Pernambuco”, restando ao final do mês em análise o montante consolidado de R\$ 340.058,00.

Neste ponto, importante esclarecer que os valores reconhecidos como “empréstimos” no Ativo do Grupo Recuperando têm como parte da escrituração original as movimentações entre contas bancárias de cada Empresa, de forma que, a priori, esta Auxiliar do Juízo não reconhece como adequado que os ajustes contábeis realizados não abranjam as contas de origem, ou seja, em contrapartida as rubricas que refletem as contas bancárias, de forma que será necessário solicitar os devidos esclarecimentos aos representantes das Empresas e da Entidade Contábil responsável, com a apresentação da composição dos lançamentos iniciais realizados em cada conta de mútuo, e os desdobramentos dessa análise serão expostos no próximo Relatório de Atividades.

**Além disso, havia uma divergência entre o total das “operações de mútuo - contas correntes” no Ativo consolidado, em relação ao total dos passivos correspondentes entre o ano de 2020 até julho/2022, sendo que tal divergência está sendo tratada com o Grupo Recuperando desde o momento em que foi constatada, mas que ainda não houve uma conclusão**

**São Paulo**  
Rua Robert Bosch, 544, 8º andar  
CEP 01141-010 F. 11 3258-7363

**Campinas**  
Av. Barão de Itapura, 2294, 4º andar  
CEP 13073-300 F. 19 3256-2006

**Curitiba**  
Rua da Glória, 314, conjunto 21  
CEP 80030-060 F. 41 3891-1571



satisfatória e que defina este assunto, de maneira que o tema seguirá destacado neste e nos próximos Relatórios, se o caso.

Rememorando os detalhes do cenário supramencionado, é certo que no mês de agosto/2020, parte da assimetria entre os saldos correspondia aos valores emprestados aos Sócios e a outras pessoas jurídicas relacionadas ao Grupo que, por sua natureza, não detinham passivo correspondente. No mês de setembro/2020, como já mencionado no Relatório desta competência, bem como em petições específicos nos autos principais, esses saldos foram estornados indiscriminadamente, resultando na grande variação observada entre os meses 08 e 09/2020, e restando apenas as quantias transitadas entre as Devedoras.

Nessa toada, os Gestores do Grupo foram questionados em diversas ocasiões, e, em resumo, informaram o seguinte:

***“Conforme enviado há época essas contas não retratavam a realidade atual da empresa, uma vez que, vinham tendo seus saldos acumulados por muitos anos. Foram apurados os atuais valores e contabilizados, sendo que a mesma situação ocorria tanto no ativo quanto no passivo. Assim foram procedidas as devidas baixas. A diferença residual foi mínima, conforme informada em notas explicativas na época”.***

Do exposto, conforme mencionado acima, estas ocorrências estão sendo tratadas com os representantes das Recuperandas e da Entidade Contábil responsável, e as atualizações dos casos serão apresentadas no próximo Relatório Mensal.

- **Imobilizado:** em outubro/2022, houve a contabilização das parcelas mensais de depreciação no valor consolidado de R\$ 6.575,00, além da retração no importe de R\$ 8.723,00, decorrente da baixa de “consórcio Bradesco”

realizadas pelas Companhias, de forma que o Grupo detinha, ao final do período em análise, os seguintes bens e valores:

<b>IMOBILIZADO</b>	<b>AGO/2022</b>	<b>SET/2022</b>	<b>OUT/2022</b>
MÓVEIS E UTENSÍLIOS	61.040	61.040	61.040
MÁQUINAS E EQUIPAMENTOS	1.025.554	1.025.554	1.025.554
VEÍCULOS	230.470	230.470	230.470
EQUIPAMENTOS DE INFORMÁTICA	76.990	76.990	76.990
FERRAMENTAS	1.361	1.361	1.361
IMOBILIZADO EM ANDAMENTO	67.714	48.719	39.996
(-) DEPRECIACÕES	- 1.000.422	- 1.008.761	- 1.015.336
<b>TOTAL</b>	<b>462.707</b>	<b>435.373</b>	<b>420.075</b>

## VIII.II - PASSIVO

O **Passivo** é uma obrigação atual da Entidade como resultado de eventos já ocorridos, cuja liquidação se espera que resulte na saída de recursos financeiros. São as dívidas que poderão ter o prazo de quitação em até um ano do encerramento das demonstrações contábeis ou após um ano, sendo divididas, assim, em exigíveis a curto e longo prazos respectivamente.

No quadro abaixo estão as contas e os saldos que compuseram o total do Passivo das Recuperandas no período de agosto a outubro/2022:

<b>PASSIVO</b>	<b>AGO/2022</b>	<b>SET/2022</b>	<b>OUT/2022</b>
FORNECEDORES	- 3.441.751	- 3.653.378	- 3.831.230
OBRIGAÇÕES TRABALHISTAS E SOCIAIS	- 149.425	- 151.100	- 56.637
OBRIGAÇÕES SOCIAIS A RECOLHER	- 96.827	- 97.079	- 97.055
IMPOSTOS E CONTRIBUIÇÕES A PAGAR	- 3.602.326	- 3.578.586	- 3.372.593
PARCELAMENTO DE TRIBUTOS	- 666.870	- 657.157	- 649.869
OBRIGAÇÕES DE CURTO PRAZO	75	75	75
ADIANTAMENTOS	- 35.853	- 19.435	- 38.126
CREDORES EM RECUPERAÇÃO JUDICIAL - CIRCULANTE	- 3.705.432	- 3.653.453	- 2.042.183
<b>PASSIVO CIRCULANTE</b>	<b>- 11.698.408</b>	<b>- 11.810.111</b>	<b>- 10.087.618</b>
EMPRÉSTIMOS COM TERCEIROS	12.000	12.000	12.000
EMPRÉSTIMOS/MÚTUOS	- 376.198	- 338.700	- 340.058
PARCELAMENTOS FISCAIS - LONGO PRAZO	- 584.502	- 583.385	- 582.256
<b>PASSIVO NÃO CIRCULANTE</b>	<b>- 948.701</b>	<b>- 910.085</b>	<b>- 910.314</b>
<b>PATRIMÔNIO LÍQUIDO</b>	<b>- 326.500</b>	<b>- 326.500</b>	<b>- 326.500</b>
AJUSTE EXERCÍCIOS ANTERIORES	1.187.877	1.187.877	2.236.563
RESULTADOS ACUMULADOS	74.923	74.923	74.923
<b>PASSIVO TOTAL</b>	<b>- 11.710.809</b>	<b>- 11.783.895</b>	<b>- 9.012.946</b>

**São Paulo**  
 Rua Robert Bosch, 544, 8º andar  
 CEP 01141-010 F. 11 3258-7363

**Campinas**  
 Av. Barão de Itapura, 2294, 4º andar  
 CEP 13073-300 F. 19 3256-2006

**Curitiba**  
 Rua da Glória, 314, conjunto 21  
 CEP 80030-060 F. 41 3891-1571

De modo geral, o **Passivo** apresentou minoração de 24% no mês outubro/2022, totalizando o valor de **R\$ 9.012.946,00**. A seguir, apresentaremos a análise detalhada dos grupos de contas do passivo e suas variações no mês em análise.

- **Passivo circulante:** os passivos a curto prazo somavam R\$ 10.087.618,00 em outubro/2022, com minoração de 15% em relação ao mês anterior.
- **Fornecedores:** sumarizou R\$ 3.831.230,00 em outubro/2022, apresentando acréscimo de 5%, em virtude de os pagamentos serem inferiores aos novos valores devidos pela aquisição de produtos e serviços no período.

A quantia adimplida de obrigações para com os fornecedores correntes, no mês de outubro/2022, somou, aproximadamente, o valor de R\$ 1.711.523,00.

- **Obrigações trabalhistas e sociais:** contempla todas as obrigações com os Colaboradores e Sócios, como salários, férias, pró-labore e outros. No mês analisado, o montante devido era de R\$ 56.637,00, com decréscimo de 63% em relação a setembro/2022. As obrigações diretas com os funcionários do Grupo Everton estavam distribuídas da seguinte forma no período de agosto a outubro/2022:

OBRIGAÇÕES TRABALHISTAS DIRETAS	AGO/2022	SET/2022	OUT/2022
FPS (155)	- 132.665	- 134.158	- 43.059
EVER TON (154-MATRIZ)	- 11.311	- 11.430	- 7.367
EVER TON (163-FILIAL)	- 1.780	- 1.780	- 2.480
EVER TON (64)	- 3.669	- 3.732	- 3.732
<b>TOTAL CONSOLIDADO</b>	<b>- 149.425</b>	<b>- 151.100</b>	<b>- 56.637</b>

Quanto aos pagamentos, constam descritos em detalhes nos tópicos III.II – Gastos com colaboradores e III.III – Pró-labore.

- **Obrigações sociais a recolher:** este subgrupo abrange as quantias devidas a título de INSS e FGTS, com saldo de R\$ 97.055,00 em outubro/2022,

**São Paulo**

Rua Robert Bosch, 544, 8º andar  
CEP 01141-010 F. 11 3258-7363

**Campinas**

Av. Barão de Itapura, 2294, 4º andar  
CEP 13073-300 F. 19 3256-2006

**Curitiba**

Rua da Glória, 314, conjunto 21  
CEP 80030-060 F. 41 3891-1571

demonstrando minoração inferior a 1% se comparado ao mês anterior, sendo que esta rubrica será mais bem detalhada no tópico VIII - Dívida Tributária.

- **Impostos e Contribuições a pagar:** este subgrupo reuniu todos os tributos devidos, referentes ao exercício corrente e anteriores, somando o valor de R\$ 3.372.593,00 em outubro/2022, e se comparado com o mês anterior observou-se o recuo de R\$ 205.993,00. Verificou-se, ainda, novas apropriações de valores a pagar e alguns adimplementos/compensações parciais realizados no período, os quais serão detalhadamente apresentados no tópico VIII – Dívida Tributária.
- **Parcelamentos de tributos:** auferiu a monta de R\$ 649.869,00, apresentando minoração de 1%, referente aos pagamentos que somaram no período o valor de R\$ 8.416,00.
- **Adiantamentos de clientes:** com saldo de R\$ 38.126,00 em outubro/2022, os adiantamentos registraram uma majoração de 96% em relação ao mês anterior, em virtude das baixas pela entrega do produto ou serviço pago antecipadamente pelos clientes serem inferiores as antecipações recebidas no mês.
- **Credores sujeitos a Recuperação Judicial:** no mês de outubro/2022, o saldo consolidado correspondia a monta de R\$ 2.042.183,00, sendo que a minoração no grupo foi de 44%. Ademais, vale destacar que o principal motivo da significativa retração, foi decorrente da contabilização do deságio, onde o mesmo foi baixado do passivo e reclassificado para a conta de “receitas financeiras”, conforme ilustrado nos documentos contábeis, ademais, será solicitado esclarecimento quanto a contabilização, bem como, a sistemática utilizada para contabilizar o deságio.

No mais, conforme apresentado no Relatório de cumprimento do Plano do **Grupo Everton**, houve pagamento dos créditos

**São Paulo**  
Rua Robert Bosch, 544, 8º andar  
CEP 01141-010 F. 11 3258-7363

**Campinas**  
Av. Barão de Itapura, 2294, 4º andar  
CEP 13073-300 F. 19 3256-2006

**Curitiba**  
Rua da Glória, 314, conjunto 21  
CEP 80030-060 F. 41 3891-1571

concurtais adimplidos em outubro/2022, referente as parcelas vencidas no referido mês.

➤ **Passivo Não Circulante:** as obrigações a longo prazo somavam R\$ 910.314,00 em outubro/2022, compondo as dívidas que serão exigidas em um período superior a um ano após o encerramento dos Demonstrativos Contábeis.

• **Empréstimos e mútuos:** este subgrupo registra o montante a pagar referente aos empréstimos entre as Empresas do Grupo e outras pessoas físicas e jurídicas relacionadas ao negócio.

Em outubro/2022, o débito consolidado era de R\$ 340.058,00, demonstrando acréscimo inferior a 1% em comparação ao mês de setembro/2022, decorrente das novas movimentações nas operações de mútuo (contas correntes), bem como pelas baixas registradas a título de “Regularização de classificação mútuo”, conforme demonstrado na tabela abaixo:

<b>CONTAS CORRENTES - PASSIVO</b>	<b>AGO/2022</b>	<b>SET/2022</b>	<b>OUT/2022</b>
EVER TON (154-MATRIZ)	- 338.198	- 338.198	- 338.198
EVER TON (163-FILIAL)	- 38.000	- -	- 1.860
EVERTON (064)	- -	- 502	- -
<b>TOTAL</b>	<b>- 376.198</b>	<b>- 338.700</b>	<b>- 340.058</b>

Assim como mencionado no Item VII.I - Ativo, a priori, esta Auxiliar do Juízo não reconhece como adequado que os ajustes contábeis realizados não abranjam as contas de origem, ou seja, em contrapartida as rubricas que refletem as contas bancárias, de forma que será necessário solicitar os devidos esclarecimentos aos representantes das Empresas e da Entidade Contábil responsável, com a apresentação da composição dos lançamentos iniciais realizados em cada conta de mútuo, e os desdobramentos dessa análise serão expostos no próximo Relatório de Atividades.

**Além disso, a divergência entre o total das “operações de mútuo - contas correntes” no Ativo consolidado, em relação ao**

**São Paulo**  
 Rua Robert Bosch, 544, 8º andar  
 CEP 01141-010 F. 11 3258-7363

**Campinas**  
 Av. Barão de Itapura, 2294, 4º andar  
 CEP 13073-300 F. 19 3256-2006

**Curitiba**  
 Rua da Glória, 314, conjunto 21  
 CEP 80030-060 F. 41 3891-1571

total dos Passivos correspondentes entre o ano de 2020 até julho/2022, está sendo tratada com o Grupo Recuperando desde o momento em que foi constatada, mas que ainda não houve uma conclusão satisfatória e que defina este assunto, de maneira que o tema seguirá destacado neste e nos próximos Relatórios, se o caso.

- **Obrigações Tributárias - LP:** este grupo é composto por saldos de parcelamentos a longo prazo, e no mês de outubro/2022, foi computada a monta de R\$ 582.256,00, ensejando minoração inferior a 1% em comparação a setembro/2022, em virtude dos pagamentos no total de R\$ 1.129,00, referentes aos parcelamentos de ICMS.

Por último, destaca-se que a diferença entre o total do **Ativo** de **R\$ 13.633.660,00** e o total do **Passivo** de **R\$ 9.012.946,00**, corresponde ao lucro contábil de R\$ 4.620.714,00 acumulado na Demonstração do Resultado do Exercício no período de janeiro a outubro/2022, uma vez que para a elaboração da presente análise utilizou-se os Demonstrativos não encerrados e, portanto, o referido valor ainda não havia sido transportado para o "patrimônio líquido", causando a divergência mencionada acima.

*Ainda, ressalta-se que no tópico VIII – Dívida Tributária todos os impostos serão abordados e detalhados.*

### VIII.III - PASSIVO CONCURSAL

Com os ajustes iniciados em setembro/2020, as Empresas do Grupo passaram a demonstrar em grupos de contas contábeis específicas os valores sujeitos aos efeitos do Processo Recuperacional, sendo que, de setembro/2020 até outubro/2022, novas reclassificações foram feitas e ensejaram a variação de alguns saldos.

**São Paulo**  
Rua Robert Bosch, 544, 8º andar  
CEP 01141-010 F. 11 3258-7363

**Campinas**  
Av. Barão de Itapura, 2294, 4º andar  
CEP 13073-300 F. 19 3256-2006

**Curitiba**  
Rua da Glória, 314, conjunto 21  
CEP 80030-060 F. 41 3891-1571

Ademais, conforme o Relatório de Cumprimento do Plano referente a outubro/2022, os créditos sujeitos aos efeitos da Recuperação Judicial apresentavam a seguinte composição em 31/10/2022:

RESUMO CREDORES SUJEITOS AOS EFEITOS DA RECUPERAÇÃO JUDICIAL					
CLASSES	QUANT. CRED.	STATUS	VALOR	% PART. CLASSE	
I	0	QUITADO	-	0%	
II	0	NÃO HÁ CREDORES	-	0%	
III	51	EM CUMPRIMENTO	R\$ 1.230.560,22	75%	
IV	27	EM CUMPRIMENTO	R\$ 107,94	0%	
CREDORES COLABORADORES	3	EM CUMPRIMENTO	R\$ 421.056,04	25%	
<b>TOTAL</b>	<b>81</b>	<b>-</b>	<b>R\$ 1.651.724,19</b>	<b>100%</b>	

Pela análise do que constou no tópico VII.II – Passivo, verifica-se que os saldos apresentados nos Balanços das Recuperandas não condizem com o montante dos créditos atualizados até 31/10/2022, com base no resumo acima, apurado pela fiscalização do cumprimento do Plano de Recuperação Judicial.

Importante salientar que no mês corrente, foi efetuado a contabilização do deságio, bem como outros ajustes, conforme documentos contábeis disponibilizados, contudo, o saldo no balancete ainda está divergente do valor total controlado no RCP (relatório do cumprimento do plano), dessa forma, será solicitado esclarecimento por parte da Recuperanda.

## IX. DÍVIDA TRIBUTÁRIA

A **Dívida Tributária** representa o conjunto de débitos dessa natureza, não pagos espontaneamente, com órgãos da Administração Pública Federal, Estadual e Municipal. Segue abaixo a tabela de composição da Dívida Tributária do Grupo Everton de agosto a outubro/2022:

ENDIVIDAMENTO TRIBUTÁRIO	AGO/2022	SET/2022	OUT/2022
INSS A RECOLHER	- 89.108	- 89.267	- 89.253
FGTS A RECOLHER	- 7.542	- 7.634	- 7.802
FGTS A RECOLHER - CNPJ 58.534.215/0001-72 - 278	- 177	- 177	-

**São Paulo**  
 Rua Robert Bosch, 544, 8º andar  
 CEP 01141-010 F. 11 3258-7363

**Campinas**  
 Av. Barão de Itapura, 2294, 4º andar  
 CEP 13073-300 F. 19 3256-2006

**Curitiba**  
 Rua da Glória, 314, conjunto 21  
 CEP 80030-060 F. 41 3891-1571

<b>OBRIGAÇÕES SOCIAIS A RECOLHER</b>	-	<b>96.827</b>	-	<b>97.079</b>	-	<b>97.055</b>
IPI A RECOLHER	-	184.075	-	170.239	-	161.387
ICMS A RECOLHER	-	1.730.531	-	1.746.975	-	1.634.417
ISS A RECOLHER	-	89	-	-	-	-
IMPOSTO DE RENDA A RECOLHER	-	268.486	-	268.486	-	268.486
CONTRIBUIÇÃO SOCIAL A RECOLHER	-	171.476	-	171.476	-	171.476
IRRF A RECOLHER	-	8.435	-	8.421	-	8.421
PIS A RECOLHER	-	208.650	-	202.661	-	189.450
COFINS A RECOLHER	-	985.184	-	956.639	-	894.937
PCC A RECOLHER	-	585	-	581	-	511
ISS RETIDO A RECOLHER	-	576	-	589	-	587
INSS RETIDO A RECOLHER	-	308	-	308	-	308
SUBSTITUIÇÃO TRIBUTÁRIA A RECOLHER	-	-	-	8.085	-	-
IPI A RECOLHER - CNPJ 11.121.717/0001-08 - 277	-	20.000	-	20.000	-	20.000
ICMS A RECOLHER - CNPJ 58.534.215/0001-72 - 278	-	6.129	-	6.129	-	6.129
IMPOSTO DE RENDA A RECOLHER - CNPJ 58.534.215/0001-72 - 278	-	1.510	-	1.510	-	1.510
CONTRIBUIÇÃO SOCIAL A RECOLHER - CNPJ 58.534.215/0001-72 - 278	-	1.359	-	1.359	-	1.359
IRRF A RECOLHER - CNPJ 58.534.215/0001-72 - 278	-	1.899	-	1.899	-	1.899
PIS A RECOLHER - CNPJ 58.534.215/0001-72 - 278	-	269	-	269	-	269
COFINS A RECOLHER - CNPJ 58.534.215/0001-72 - 278	-	1.156	-	1.156	-	1.156
IRRF S/ FOLHA A RECOLHER	-	7.776	-	7.970	-	6.459
<b>IMPOSTOS E CONTRIBUIÇÕES A PAGAR</b>	-	<b>3.598.494</b>	-	<b>3.574.753</b>	-	<b>3.368.760</b>
PARCELAMENTO ICMS	-	5.671	-	2.744	-	2.312
PARCELAMENTO PIS	-	105.508	-	105.508	-	105.508
PARCELAMENTO COFINS	-	188.235	-	188.235	-	188.235
PARCELAMENTO IRPJ	-	82.405	-	82.405	-	82.405
PARCELAMENTO CSLL	-	85.902	-	85.902	-	85.902
PARCELAMENTO INSS	-	11.689	-	9.483	-	7.253
PARCELAMENTO IPI	-	101.950	-	101.950	-	101.950
PARCELAMENTO PERT INSS - CNPJ 11.121.717/0001-08 - 277	-	8.938	-	5.947	-	2.925
PERT RECEITA FEDERAL - CNPJ 11.121717/0001-08 - 277	-	5.210	-	3.623	-	2.019
DÍVIDA ATIVA - PARCELAMENTO COFINS - CNPJ 58.534.215/0001-72 - 278	-	10.465	-	10.465	-	10.465
DÍVIDA ATIVA - PARCELAMENTO IRPJ - CNPJ 58.534.215/0001-72 - 278	-	21.863	-	21.863	-	21.863
DÍVIDA ATIVA - PARCELAMENTO CSLL - CNPJ 58.534.215/0001-72 - 278	-	24.728	-	24.728	-	24.728
PARCELAMENTO INSS - CNPJ 58.534.215/0001-72 - 278	-	3.910	-	3.910	-	3.910
DÍVIDA ATIVA - PARCELAMENTO INSS - CNPJ 58.534.215/0001-72 - 278	-	10.394	-	10.394	-	10.394
<b>PARCELAMENTO DE TRIBUTOS</b>	-	<b>666.870</b>	-	<b>657.157</b>	-	<b>649.869</b>
PARCELAMENTO INSS - LP	-	481.049	-	481.049	-	481.049
PARCELAMENTO ICMS - Nº 13.038550700.42	-	25.986	-	25.424	-	24.857
PARCELAMENTO ICMS - Nº 62.005732300.30	-	12.715	-	12.159	-	11.597
INSS A RECOLHER LP - CNPJ 58.534.215/0001-72 - 278	-	64.752	-	64.752	-	64.752
<b>PARCELAMENTOS FISCAIS - LONGO PRAZO</b>	-	<b>584.502</b>	-	<b>583.385</b>	-	<b>582.256</b>
<b>TOTAL</b>	-	<b>4.946.693</b>	-	<b>4.912.373</b>	-	<b>4.697.941</b>

**São Paulo**  
 Rua Robert Bosch, 544, 8º andar  
 CEP 01141-010 F. 11 3258-7363

**Campinas**  
 Av. Barão de Itapura, 2294, 4º andar  
 CEP 13073-300 F. 19 3256-2006

**Curitiba**  
 Rua da Glória, 314, conjunto 21  
 CEP 80030-060 F. 41 3891-1571



A **dívida tributária** consolidada sumarizou **R\$ 4.697.941,00** em outubro/2022 (valor sem acréscimos dos encargos legais), demonstrando minoração de 4% em relação ao mês de setembro/2022.

Do montante total, o valor de R\$ 97.055,00 correspondeu aos encargos sociais, equivalente a 2% da dívida tributária total, e a monta de R\$ 4.600.885,00 somou as demais obrigações tributárias, proporcionais a 98% do débito consolidado.

Por meio da análise do gráfico a seguir é possível visualizar a redução do montante devedor no trimestre:

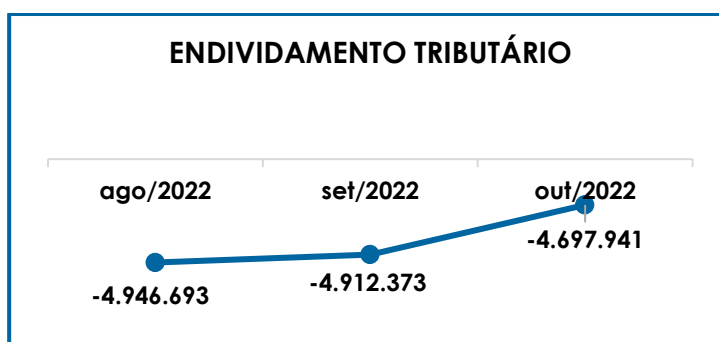

A seguir apresentaremos a análise detalhada dos grupos de contas que registraram variação ou que apresentaram alguma situação que necessita ser comentada.

➤ **Encargos sociais:** em outubro/2022, o grupo dos encargos sociais estavam compostos pelas contas “INSS a recolher” no valor de R\$ 89.253,00 e “FGTS a recolher” com o saldo de R\$ 7.802,00, com evolução inferior a 1% se comparados ao mês anterior, em virtude de os pagamentos serem inferiores aos novos provisionamentos.

No mês de outubro/2022, verifica-se que as Entidades realizaram os pagamentos de INSS no valor total de R\$ 34.386,00, e a quantia de

R\$ 6.737,00 a título de FGTS, além das novas apropriações incorridas no mês. Ademais, vale destacar que no mês corrente houve ajuste da conta "FGTS A RECOLHER - CNPJ 58.534.215/0001-72 - 278", cessando o saldo que havia em setembro/2022 na monta de R\$ 177,00, com histórico: "valor referente ajuste de saldo inexistente".

➤ **Impostos e contribuições a pagar:** de modo geral, este subgrupo apresentou minoração de 6% em outubro/2022, sendo que as variações ocorridas foram registradas nas seguintes contas:

- **IPI a recolher:** demonstrou o montante de R\$ 161.387,00 no mês de outubro/2022, apurando um decréscimo de 5%, tendo em vista o adimplemento no valor de R\$ 8.853,00 e as compensações de R\$ 19.886,51, serem superiores as novas apropriações realizadas no mês.
- **ICMS a recolher:** o valor total devido de ICMS alcançou o montante de R\$ 1.634.417,00 em outubro/2022, havendo registro de adimplemento no valor de R\$ 137.681,00, sendo que as baixas demonstradas foram superiores aos novos provisionamentos.
- **PIS e COFINS a recolher:** as contribuições registraram minoração de 6% e encerraram o período com os saldos de R\$ 189.450,00 e R\$ 894.937,00, respectivamente. Verificou-se, que houve o registro de pagamento consolidado de R\$ 125.196,00 em outubro/2022, além das novas apropriações de valores a pagar que, no contexto geral, foram menores que as baixas do período.
- **PCC a recolher:** no mês de outubro/2022, houve o decréscimo de R\$ 70,00, em virtude dos pagamentos terem superado as apropriações do mês, ademais, esta conta encerrou o mês 10/2022 com saldo de R\$ 511,00.
- **Substituição tributária a recolher:** não houve saldo desta rubrica no mês de outubro/2022, em virtude do pagamento total realizado no mês, cessando o

**São Paulo**  
Rua Robert Bosch, 544, 8º andar  
CEP 01141-010 F. 11 3258-7363

**Campinas**  
Av. Barão de Itapuru, 2294, 4º andar  
CEP 13073-300 F. 19 3256-2006

**Curitiba**  
Rua da Glória, 314, conjunto 21  
CEP 80030-060 F. 41 3891-1571

saldo do respectivo tributo, importante frisar que foi contabilizado pagamento na monta de R\$ 15.739,00.

- **Parcelamento ICMS:** constatou-se adimplemento no valor de R\$ 1.561,00, restando o montante a pagar de R\$ 2.312,00.
- **Parcelamento INSS:** no período foi realizado o adimplemento de R\$ 6.855,00, restando o valor a ser pago no importe de R\$ 7.253,00.
- **Parcelamento PERT INSS- CNPJ 11.121717/0001-08 - 277:** constatou-se adimplemento de R\$ 3.022,00 no mês de outubro/2022, restando o saldo de R\$ 2.925,00.
- **PERT RECEITA FEDERAL - CNPJ 11.121717/0001-08 - 277:** foi reconhecido adimplemento no valor de R\$ 1.604,00, restando ao final do período o saldo de R\$ 2.019,00.
- **Parcelamentos fiscais a longo prazo:** com saldo total de R\$ 582.256,00 em outubro/2022, apenas as contas referentes aos Parcelamentos de ICMS nº 13.038550700.42 e nº 62.005732300.30 apresentaram movimento no mês em questão, em razão dos pagamentos no total de R\$ 1.129,00, restando os saldos de R\$ 24.857,00 e R\$ 11.597,00, respectivamente.

Por fim, destaca-se que as rubricas não mencionadas não registraram variações no mês de outubro/2022, e que o valor total pago a título de obrigações tributárias e sociais foi de R\$ 350.069,00.

## IX.I - MEDIDAS PARA GESTÃO DO ENDIVIDAMENTO TRIBUTÁRIO

Esta Administradora Judicial solicitou, em 18/05/2021, a apresentação do planejamento para equalização do Passivo Tributário das

**São Paulo**  
Rua Robert Bosch, 544, 8º andar  
CEP 01141-010 F. 11 3258-7363

**Campinas**  
Av. Barão de Itapuru, 2294, 4º andar  
CEP 13073-300 F. 19 3256-2006

**Curitiba**  
Rua da Glória, 314, conjunto 21  
CEP 80030-060 F. 41 3891-1571

Recuperandas, abrangendo as medidas aplicadas quanto aos créditos e débitos fiscais reconhecidos no ano corrente e em períodos anteriores.

Em 15/06/2021, em resposta apresentada pela Assessoria Jurídica especializada do Grupo, relatou-se o seguinte:

*“Verifica-se que o Grupo Everton está buscando sua regularidade fiscal em todas as esferas, sendo Federal, Estadual e Municipal.*

*O Grupo de empresa, através de seu preposto já se manifestou total interesse na regularização de seus débitos tributários, especialmente os débitos federais, os quais a empresa já tomou as providencias necessárias para que essa possa simular sua Transação Tributária Excepcional, para empresas em recuperação judicial com :desconto de até 70 % (setenta por cento).*

*Para tanto a empresa deve buscar a simulação do parcelamento no sítio eletrônico do REGULARIZE/SISPAR, o qual esse já foi efetuado, entretanto para que a PGFN proceda com a disponibilização da simulação da aplicação da Transação Tributária para empresas em recuperação judicial, essa deve inicialmente obter uma alteração do campo “SITUAÇÃO ESPECIAL” do CNPJ de todas as empresas o qual deve constar a informação de: “Recuperação Judicial” e data, alteração essa já requerida junto ao sistema E-CAC da Receita Federal do Brasil.*

*Após a regularização da inclusão da situação especial, que deve ser efetuada em todos os CNPJ's do grupo, ou seja, 6 (seis) cadastros, os quais já foram dado entrada, restando somente o deferimento da alteração de cadastro por parte da Receita Federal do Brasil, e após a simulação e adesão da Transação Tributária.*

*Com relação os débitos de natureza Estadual e Municipal a empresa está levantando as pendências junto ao Fisco, para valer-se da Transação prevista na Lei 17.293/20 do Estado de São Paulo.*

*Era o que cumpria relatar dessa banca advocatícia com relação as regularizações dos débitos tributários da empresa EVERTON FPS.”*

**São Paulo**  
Rua Robert Bosch, 544, 8º andar  
CEP 01141-010 F. 11 3258-7363

**Campinas**  
Av. Barão de Itapura, 2294, 4º andar  
CEP 13073-300 F. 19 3256-2006

**Curitiba**  
Rua da Glória, 314, conjunto 21  
CEP 80030-060 F. 41 3891-1571

Em que pese a solicitação feita por esta Auxiliar do Juízo tenha apontado, também, a necessidade de indicação das medidas relacionadas aos tributos a recuperar, não houve, até o momento, qualquer manifestação das Recuperandas nesse sentido. Apesar disso, em setembro/2021, o Grupo realizou a compensação da monta de R\$ 2.047.146,00 dos créditos tributários correntes e de períodos anteriores, mas o tema será novamente abordado para que se esclareçam os fatores que permitiram a utilização de tais créditos neste momento.

Outrossim, sobre as obrigações fiscais, será necessário um complemento por parte das Recuperandas, tendo em vista que solicitou-se, para os débitos federais, o desdobramento das dívidas relacionadas no Relatório de Situação Fiscal gerado pelo e-CAC, indicando o valor e o processo correspondente, por Recuperanda, além do envio de cópias de documentos que lastreiam as medidas já aplicadas conforme apontado pelo Assessor, como protocolos, e-mails, processos (físicos-digitalizados e digitais), alterações contratuais e outros que julgarem necessários

Tal providência, por parte da Administração Judicial, visa intensificar o controle acerca das ações Empresariais para equalização do passivo fiscal, ainda que se trate de dívidas extraconcursais, mas que requerem um acompanhamento assíduo quanto aos pagamentos, parcelamentos, acordos, recuperação de créditos tributários, dentre outras ações.

Ressalta-se que, ao compararmos o montante da Dívida Tributária consolidada de R\$ 896.769,00, conforme documentos que instruíram o pedido de Recuperação Judicial das Recuperandas do Grupo Everton em 23/05/2018, constata-se a monumental evolução dos débitos com o Fisco para R\$ 4.697.941,00, em outubro/2022, sendo um valor aproximadamente 5 vezes maior que o inicial.

**São Paulo**  
Rua Robert Bosch, 544, 8º andar  
CEP 01141-010 F. 11 3258-7363

**Campinas**  
Av. Barão de Itapura, 2294, 4º andar  
CEP 13073-300 F. 19 3256-2006

**Curitiba**  
Rua da Glória, 314, conjunto 21  
CEP 80030-060 F. 41 3891-1571

Vale destacar, ainda, que os valores registrados são extraconcursais, como já mencionado anteriormente, sendo necessário e esperado que o Grupo Everton permaneça aplicando as medidas já dedicadas para o adimplemento das dívidas já reconhecidas, bem como o gerenciamento das novas obrigações assumidas, uma vez que a Dívida Tributária consolidada vem aumentando gradativamente ao longo dos meses.

## X. DEMONSTRAÇÃO DE RESULTADO DO EXERCÍCIO

A **demonstração do resultado do exercício** é um relatório contábil elaborado em conjunto com o Balanço Patrimonial, no qual se descrevem as operações realizadas pelas Sociedades Empresárias em um determinado período.

Seu objetivo é demonstrar a formação do resultado líquido em um exercício, por meio do confronto entre as receitas, despesas e resultados apurados, gerando informações significativas para a tomada de decisões.

A DRE deve ser elaborada em obediência ao princípio do “regime de competência”. Por essa regra, as receitas e as despesas devem ser incluídas na operação do resultado do período em que ocorreram, sempre simultaneamente quando se correlacionarem, independentemente de recebimentos ou pagamentos.

Para demonstrar a situação financeira das Recuperandas, de maneira transparente, os saldos da Demonstração do Resultado do Exercício são expostos de maneira mensal, em vez de acumulados.

Segue o detalhamento das contas que compuseram a DRE consolidada nos meses de agosto a outubro/2022:

DEMONSTRATIVO DE RESULTADO (DRE)	AGO/2022	SET/2022	OUT/2022	ACUM. ANUAL
<b>São Paulo</b> Rua Robert Bosch, 544, 8º andar CEP 01141-010 F. 11 3258-7363	<b>Campinas</b> Av. Barão de Itapura, 2294, 4º andar CEP 13073-300 F. 19 3256-2006	<b>Curitiba</b> Rua da Glória, 314, conjunto 21 CEP 80030-060 F. 41 3891-1571		

VENDA DE PRODUTOS	2.810.983	2.870.927	1.409.228	23.629.046
VENDA DE PRODUTOS NO MERCADO EXTERNO	-	-	-	14
VENDA DE MERCADORIAS	-	-	162.473	162.473
REVENDE DE MERCADORIAS	-	-	684.516	684.516
SERVIÇOS PRESTADOS	4.455	-	7.980	55.685
<b>RECEITA BRUTA DE VENDAS E SERVIÇO</b>	<b>2.815.438</b>	<b>2.870.927</b>	<b>2.264.197</b>	<b>24.531.734</b>
DEDUÇÕES DAS RECEITAS	- 504.777	- 566.082	- 389.985	- 4.948.713
<b>DEDUÇÕES DAS RECEITAS</b>	<b>- 504.777</b>	<b>- 566.082</b>	<b>- 389.985</b>	<b>- 4.948.713</b>
<b>RECEITA LÍQUIDA</b>	<b>2.310.661</b>	<b>2.304.846</b>	<b>1.874.212</b>	<b>19.583.021</b>
<b>% RECEITA OPERACIONAL LÍQUIDA</b>	<b>82%</b>	<b>80%</b>	<b>83%</b>	<b>80%</b>
DESPESAS DE PRODUÇÃO/SERVIÇOS	- 1.347.633	- 1.463.343	- 1.409.331	- 12.915.647
OUTROS CUSTOS DA OPERAÇÃO	-	-	-	300
<b>RESULTADO OPERACIONAL BRUTO</b>	<b>963.028</b>	<b>841.503</b>	<b>464.881</b>	<b>6.667.074</b>
<b>% RECEITA OPERACIONAL BRUTO</b>	<b>34%</b>	<b>29%</b>	<b>21%</b>	<b>27%</b>
DESPESAS ADMINISTRATIVAS	- 86.035	- 88.654	- 83.564	- 760.322
DESPESA DIRETA COM PESSOAL	- 102.436	- 104.554	- 112.752	- 954.358
DESPESA COM PRESTADORES DE SERVIÇO	- 276.954	- 263.876	- 206.024	- 2.623.043
DESPESA COM ENCARGOS SOCIAIS	- 34.196	- 33.893	- 30.687	- 293.702
DESPESAS NÃO OPERACIONAIS	- 2.447	-	-	- 12.995
DESPESAS TRIBUTÁRIAS/IMPOSTOS E TAXAS	- 1.579	- 1.293	- 3.557	- 22.927
DESPESAS COM DEPRECIACÕES	- 8.339	- 8.339	- 6.575	- 82.797
<b>RESULTADO ANTES DO RESULTADO FINANCEIRO</b>	<b>451.042</b>	<b>340.895</b>	<b>21.722</b>	<b>1.916.930</b>
RECEITAS FINANCEIRAS	23.450	27.980	25.920	386.637
RECEITAS DIVERSAS	-	-	2.529.407	2.529.407
DESPESAS FINANCEIRAS	- 18.606	- 31.597	- 128.813	- 232.822
ALIENAÇÃO DO ATIVO IMOBILIZADO	20.562	-	-	20.562
<b>RESULTADO ANTES DOS TRIBUTOS SOBRE O RESULTADO</b>	<b>476.448</b>	<b>337.278</b>	<b>2.448.235</b>	<b>4.620.714</b>
<b>RESULTADO LÍQUIDO DO EXERCÍCIO</b>	<b>476.448</b>	<b>337.278</b>	<b>2.448.235</b>	<b>4.620.714</b>

Ao analisar o demonstrativo acima, observou-se a apuração do lucro contábil consolidado de **R\$ 2.448.235,00** em outubro/2022, com majoração superior a 100% se comparado ao resultado positivo obtido no mês anterior.

- **Receita operacional bruta:** a receita bruta somou R\$ 2.264.197,00, em outubro/2022, composta integralmente pelas vendas de produtos. Quanto ao valor acumulado de janeiro a outubro/2022, foi apurado a monta de R\$ 24.531.734,00.
- **Deduções da receita bruta:** as deduções totalizaram R\$ 389.985,00 em outubro/2022, demonstrando a minoração de 31% em comparação a setembro/2022, acompanhando a involução de faturamento.

**São Paulo**  
Rua Robert Bosch, 544, 8º andar  
CEP 01141-010 F. 11 3258-7363

**Campinas**  
Av. Barão de Itapura, 2294, 4º andar  
CEP 13073-300 F. 19 3256-2006

**Curitiba**  
Rua da Glória, 314, conjunto 21  
CEP 80030-060 F. 41 3891-1571

➤ **Custos das mercadorias vendidas:** sumarizaram R\$ 1.409.331,00 em outubro/2022, apurando decréscimo de 4% se comparado setembro/2022, em virtude da minoração nas compras de matérias-primas, conforme extraído dos documentos contábeis.

➤ **Despesas administrativas:** as despesas administrativas somaram R\$ 83.564,00 em outubro/2022, registrando decréscimo de R\$ 5.090,00 em relação a setembro/2022, abrangendo os gastos necessários para o funcionamento das Empresas como energia elétrica, água, material de escritório, entre outros.

➤ **Despesa direta com pessoal e encargos sociais:** as despesas com pessoal, em outubro/2022, registraram acréscimo de 8% e somaram R\$ 112.752,00.

Ademais, destaca-se que o gasto com pessoal apresentado no Item III.II – Gastos com Colaboradores, é menor que o valor considerado para a apuração do Resultado do Exercício, pois neste último somou-se a despesa com “pró-labore”.

➤ **Despesas com prestadores de serviços:** apresentou minoração de 22% e valor final de R\$ 206.024,00 em outubro/2022, representando os valores despendidos com serviços técnicos terceirizados.

➤ **Despesas tributárias:** apresentou majoração superior a 100% e valor de R\$ 3.557,00, em outubro/2022, representando os valores despendidos com outros impostos, taxas e contribuições, não incidentes sobre o faturamento e a folha de pagamento.

➤ **Despesas com depreciação:** esse grupo registra os valores reconhecidos mensalmente como depreciação de bens móveis, equipamentos, veículos etc., mensurando o desgaste esperado dos ativos no decorrer do uso, sendo que no mês de outubro/2022, somaram R\$ 6.575,00.



- **Receitas financeiras:** somaram R\$ 25.920,00 em outubro/2022, decorrente de “rendimentos de aplicações financeiras”, “juros ativos” e “descontos obtidos” nos pagamentos. Ademais, importante frisar que no mês analisado houve involução de 7% nestas receitas em comparação ao mês anterior.
- **Receitas diversas:** no mês 10/2022, somaram R\$ 2.529.407,00, decorrente do reconhecimento do deságio referente ao plano Recuperacional. No mais, será solicitado mais detalhes da sistemática da contabilização do deságio, tendo em vista que o valor do RCP, após o deságio, ainda resta divergente da referida rubrica no passivo do Grupo Empresarial.
- **Despesas financeiras:** encerraram o período com o valor total de R\$ 128.813,00 em outubro/2022, apurando o acréscimo superior a 100%, em comparação ao mês setembro/2022, em razão do aumento de “descontos concedidos” e “tarifas bancárias”.

Abaixo, segue representação gráfica da oscilação das receitas e das despesas no período de agosto a outubro/2022:

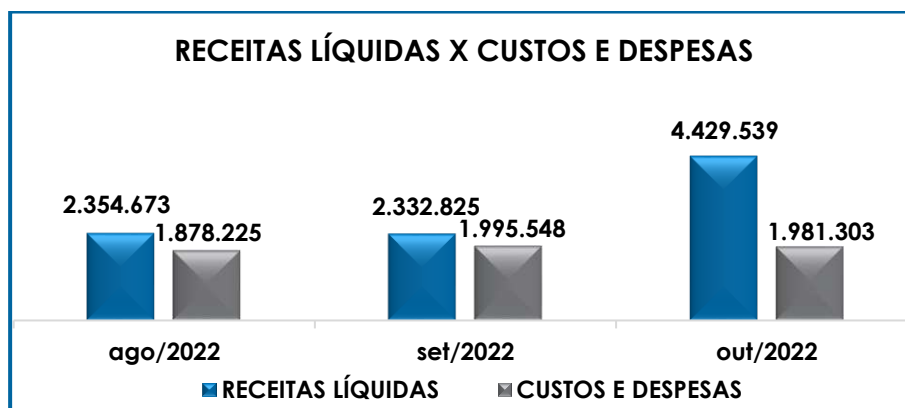

Como **resultado líquido do exercício**, em outubro/2022, as Recuperandas, de forma consolidada, registraram um lucro contábil de **R\$ 2.448.235,00**, resultado do confronto entre as receitas líquidas totais de R\$ 4.429.539,00 e os custos e despesas que somaram R\$ 1.981.303,00.

**São Paulo**  
Rua Robert Bosch, 544, 8º andar  
CEP 01141-010 F. 11 3258-7363

**Campinas**  
Av. Barão de Itapura, 2294, 4º andar  
CEP 13073-300 F. 19 3256-2006

**Curitiba**  
Rua da Glória, 314, conjunto 21  
CEP 80030-060 F. 41 3891-1571

No gráfico abaixo estão apresentadas as oscilações no DRE no trimestre analisado:

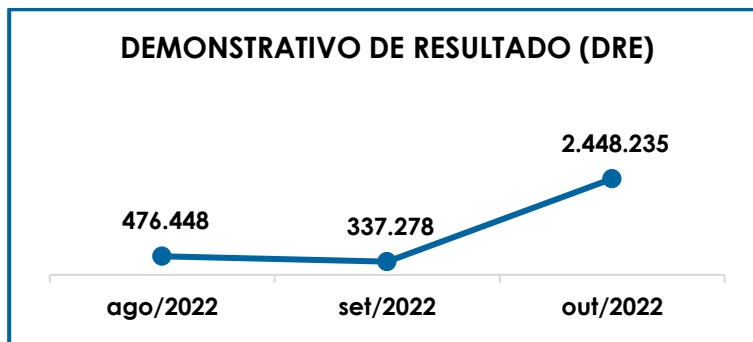

Do exposto, é importante que as Recuperandas conservem o controle dos custos e despesas, bem como as estratégias para elevação do faturamento, de forma a manter a apuração de resultados positivos que possibilitem o cumprimento de suas obrigações e a continuidade dos negócios.

A eficiência das medidas de recuperação da crise financeira-econômica deve ser sempre um balizador para os seus resultados, de forma que, a cada mês, os pontos críticos sejam reavaliados e reestruturados.

## XI. CONCLUSÃO

No mês analisado, as Recuperandas contavam com um quadro funcional de **24 colaboradores** diretos, alocados nas três Unidades situadas nas cidades de Belo Horizonte/MG, São Paulo/SP e Cotia/SP.

Verificou-se que os gastos com as **folhas de pagamento** totalizaram em outubro/2022, o montante de **R\$ 131.804,00**, de forma que ao comparar os valores com o mês de setembro/2022, nota-se a majoração de 4%.

Além disso, verificou-se que no mês analisado, os adimplementos somaram a monta de R\$ 72.244,24,00, referente aos salários, adiantamento de salário e 13º salário, conforme os comprovantes de pagamento e Demonstrativos Contábeis disponibilizados.

Sobre o **pró-labore**, a despesa bruta com a remuneração dos Sócios manteve-se em **R\$ 11.636,00** em outubro/2022, e os pagamentos realizados em 05/10/2022, no valor total de R\$ 10.356,00, abrangeram os valores líquidos devidos aos Gestores.

O **EBITDA** apresentou **lucro operacional** em outubro/2022, na monta de **R\$ 31.853,00**, ou seja, os custos e despesas do grupo foram inferiores às suas receitas.

Conforme análise dos demonstrativos colhidos com as Empresas, foi possível concluir que os índices de **liquidez seca** de **R\$ 0,85**, mostrou-se insuficiente e insatisfatório para a quitação das obrigações a curto prazo em outubro/2022. Em contrapartida, o índice de **liquidez geral** apresentou saldo **positivo e satisfatório** de **R\$ 1,24**, demonstrando que ao considerar os ativos não circulantes as Empresas têm capacidade de quitação das obrigações a curto e longo prazos.

Sobre o **capital de giro líquido**, em outubro/2022, obteve-se o resultado positivo de **R\$ 1.943.140,00**, com majoração se comparado ao mês anterior, em virtude da redução no “passivo circulante”, refletindo a concordância na relação da *lucratividade x endividamento* das Recuperandas.

Quanto a análise da **disponibilidade operacional**, verificou-se o resultado positivo de **R\$ 3.375.067,00** em outubro/2022, demonstrando que as Devedoras possuem disponibilidades suficientes para o

adimplemento dos valores devidos aos fornecedores correntes e concursais, somente com os recursos oriundos das vendas de produtos e serviços.

Diante das análises realizadas sobre o **grau de endividamento**, em outubro/2022, a dívida financeira líquida apresentou a monta de **R\$ 8.719.916,00**, sendo esta 19% menor que setembro/2022, com a ressalva apresentada em relação aos ajustes realizados no subgrupo “credores em recuperação judicial”, conforme detalhado no tópico VII.II – Passivo.

Quanto aos pagamentos, de forma consolidada, o Grupo realizou a quitação e compensação de, aproximadamente, R\$ 2.858.859,00 em outubro/2022, considerando os fornecedores correntes, colaboradores diretos, Sócios, tributos e encargos sociais.

O **faturamento** bruto consolidado no mês de outubro/2022, alcançou a monta de **R\$ 2.264.197,00**, apresentando retração de 21% em relação a setembro/2022.

Ademais, o **Ativo** encerrou o mês de outubro/2022, com montante de **R\$ 13.633.660,00** e o total do **Passivo** foi de **R\$ 9.012.946,00**, sendo que a diferença entre os saldos corresponde ao lucro contábil de R\$ 4.620.714,00 acumulado na Demonstração do Resultado do Exercício no período de janeiro a outubro/2022, uma vez que para a elaboração da presente análise utilizou-se os Demonstrativos não encerrados e, portanto, o referido valor ainda não havia sido transportado para o “patrimônio líquido”, causando a divergência mencionada acima.

No que tange à **dívida tributária** de **R\$ 4.697.941,00** as Recuperandas estão realizando pagamentos e compensações de forma parcial, tanto dos tributos inerentes ao negócio e gerados mensalmente, quanto dos parcelamentos já firmados.

**São Paulo**  
Rua Robert Bosch, 544, 8º andar  
CEP 01141-010 F. 11 3258-7363

**Campinas**  
Av. Barão de Itapura, 2294, 4º andar  
CEP 13073-300 F. 19 3256-2006

**Curitiba**  
Rua da Glória, 314, conjunto 21  
CEP 80030-060 F. 41 3891-1571

Como **resultado líquido do exercício** em outubro/2022, as Recuperandas, de forma consolidada, registraram um lucro contábil de **R\$ 2.448.235,00**, resultado do confronto entre as receitas líquidas totais de R\$ 4.429.539,00 e os custos e despesas de R\$ 1.981.303,00.

Diante do exposto, conclui-se que, com base nos valores apresentados no mês de outubro/2022, o planejamento focado na manutenção e progressão do faturamento tem gerado bons resultados para o Grupo, conforme indicado na análise contábil dos indicadores de solvência, evolução do faturamento e outros.

Contudo, com os ajustes contábeis realizados desde setembro/2020, entendidos como indevidos e sem argumentos concretos para tais ações, sendo a opinião desta Auxiliar do Juízo de que os acertos contábeis sejam estornados e tenham seus efeitos anulados, conforme exposto em petição específica, além dos novos lançamentos a título de "regularização" realizados em agosto/2022, a posição patrimonial do Grupo Recuperando pode sofrer alterações em razão das discussões instaladas por iniciativa desta subscritora, sendo que os reflexos destas tratativas serão apresentados nos próximos Relatórios Mensais.

Em complemento, vale destacar que no mês analisado, foi apurado a contabilização de deságio, contudo, os valores contabilizados nos balancetes, não estão coincidentes com o RCP (Relatório de Cumprimento do Plano de Recuperação Judicial), logo, será solicitado a sistemática adotada para contabilização do deságio e será apontado nos próximos Relatórios mensais.

Diante desses fatos, é necessário que as Empresas mantenham a boa gestão dos custos e as despesas, além de buscar a concretização das medidas para equalização das dívidas tributárias, não sujeitas à Recuperação Judicial, além de alternativas para aumentar a

capacidade de pagamento das obrigações fiscais correntes e de períodos anteriores.

Por fim, importante salientar que o presente Relatório foi elaborado com base nos demonstrativos contábeis, financeiros, fiscais e de recursos humanos referentes ao mês de outubro/2022, bem como por outros documentos disponibilizados pelas Companhias, e que a referida documentação está disponível para consulta mediante agendamento prévio junto desta Auxiliar do Juízo.

Sendo o que havia a relatar, esta Administradora Judicial permanece à disposição desse MM. Juízo, do Ministério Público e demais interessados.

São Paulo (SP), 30 de dezembro de 2022.

**Brasil Trustee Administração Judicial**

Administradora Judicial

**Filipe Marques Mangerona**

OAB/SP 268.4 09

**Fernando Pompeu Luccas**

OAB/SP 232.622

**São Paulo**

Rua Robert Bosch, 544, 8º andar  
CEP 01141-010 F. 11 3258-7363

**Campinas**

Av. Barão de Itapura, 2294, 4º andar  
CEP 13073-300 F. 19 3256-2006

**Curitiba**

Rua da Glória, 314, conjunto 21  
CEP 80030-060 F. 41 3891-1571